

4. CONDICIONES DE VIDA E INDICADORES DE RENTA, ACTIVIDAD ECONÓMICA, DOTACIÓN DE INFRAESTRUCTURAS

4.1. CONDICIONES DE VIDA E INDICADORES DE RENTA

Tabla 111. Viviendas terminadas por cada 1.000 habitantes

Ranking	1991	Ranking	2002
Alicante/Alacant	24,81	Málaga	46,99
Castellón/Castelló	22,85	Zamora	27,32
Balears (Illes)	19,64	Alicante/Alacant	23,63
Comunidad Valenciana	14,59	Tarragona	20,73
Almería	14,29	Castellón/Castelló	20,15
Málaga	14,16	Huelva	19,80
Murcia (Región de)	14,16	Girona	19,51
Girona	12,93	Melilla	18,56
Huelva	11,66	Almería	18,25
Tarragona	10,95	Santa Cruz de Tenerife	18,25
Ávila	10,07	Huesca	18,04
Huesca	9,97	Guadalajara	17,81
Santa Cruz de Tenerife	9,94	Andalucía	16,75
Canarias	9,71	Rioja (La)	16,73
Las Palmas	9,48	Canarias	16,56
Guadalajara	9,36	Comunidad Valenciana	16,52
Segovia	9,21	Soria	15,12
Salamanca	8,31	Las Palmas	15,02
Rioja (La)	8,21	Balears (Illes)	14,52
Andalucía	8,16	Cádiz	14,22
Ourense	7,98	A Coruña	14,08
Jaén	7,94	Segovia	13,86
Albacete	7,74	Castilla y León	13,07
Toledo	7,73	Lleida	13,01
Soria	7,46	Cantabria	12,97
Granada	7,46	Palencia	12,83
Total	7,03	Álava	12,81
Palencia	6,86	Burgos	12,76
Valencia/València	6,61	Ávila	12,73
Lleida	6,39	Total	12,61
Castilla-La Mancha	6,35	Aragón	12,53
Navarra (Comunidad Foral)	6,28	Pontevedra	12,29
Asturias (Principado de)	6,12	Galicia	12,00
A Coruña	6,12	Zaragoza	11,96
Cádiz	5,81	Ceuta y Melilla	11,90
Zamora	5,63	Murcia (Región de)	11,81
Aragón	5,50	Valladolid	11,73
Córdoba	5,42	Cataluña	11,62
Castilla y León	5,33	Albacete	11,21
Cataluña	5,31	Navarra (Comunidad Foral)	11,01
Lugo	5,24	Lugo	10,99
Galicia	5,14	Valencia/València	10,97
Zaragoza	4,84	Salamanca	10,51
Valladolid	4,69	León	10,25
Sevilla	4,44	Castilla-La Mancha	10,17
Álava	4,33	Badajoz	9,82
Ciudad Real	4,20	Barcelona	9,42
Badajoz	3,87	Toledo	9,37
Extremadura	3,86	Ciudad Real	9,07
Cáceres	3,84	Asturias (Principado de)	9,05
Barcelona	3,74	Jaén	9,03
Cuenca	3,51	Extremadura	8,74
Madrid (Comunidad de)	3,17	País Vasco	8,73
Cantabria	3,08	Vizcaya	8,27
Guipúzcoa	3,04	Sevilla	7,99
León	2,99	Guipúzcoa	7,75
País Vasco	2,99	Teruel	7,72
Teruel	2,84	Madrid (Comunidad de)	7,60
Pontevedra	2,80	Cáceres	7,00
Vizcaya	2,64	Cuenca	6,32
Ceuta	2,17	Córdoba	6,20
Ceuta y Melilla	1,18	Ceuta	5,70
Burgos	1,13	Ourense	5,52
Melilla	0,00	Granada	3,87

Fuente: INE (2005) y elaboración propia

Tabla 112. Evolución del número de viviendas terminadas por cada 1.000 habitantes

	1991	1992	1993	1994	1995	1996	1997	1998	1999	2000	2001	2002
España	7,03	5,66	5,71	5,87	5,62	6,96	7,57	7,54	8,94	10,35	12,44	12,61
Aragón	5,50	4,97	5,16	7,93	12,11	9,27	11,26	8,26	10,05	12,76	11,70	12,53
Huesca	9,97	7,12	6,10	5,66	9,44	7,06	10,02	7,16	10,45	12,44	18,15	18,04
Teruel	2,84	3,61	6,59	6,69	12,48	8,08	8,26	7,58	9,69	6,35	7,05	7,72
Zaragoza	4,84	4,67	4,69	8,70	12,70	10,00	12,05	8,64	10,01	13,85	10,89	11,96

Fuente: INE (2005) y elaboración propia

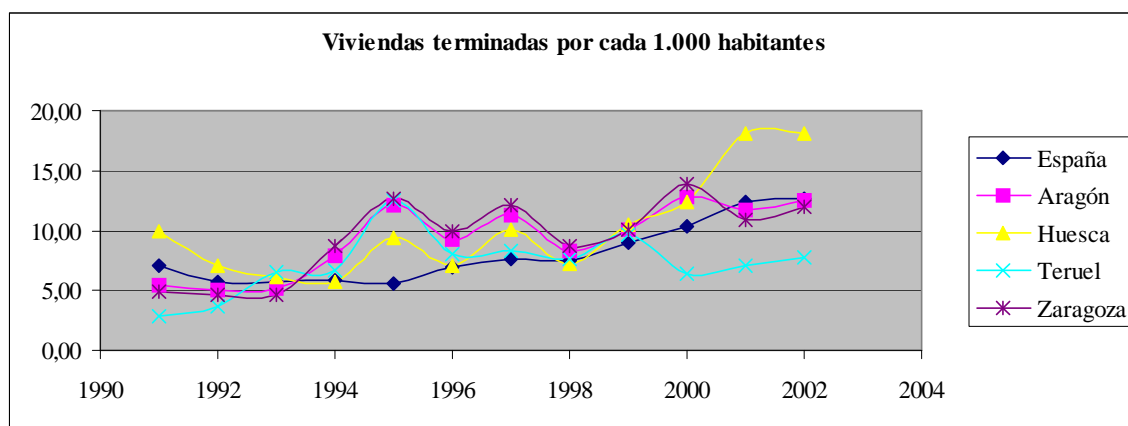

Fuente: INE (2005) y elaboración propia

Tabla 113. Distribución de viviendas terminadas							
VPO de promoción pública y especial				VPO promoción privada			
Ranking	1991	Ranking	2002	Ranking	1991	Ranking	2002
Ceuta	100,00	Cáceres	28,39	Teruel	83,33	Melilla	25,26
Ceuta y Melilla	100,00	Extremadura	18,63	Badajoz	59,66	Ceuta y Melilla	23,86
Burgos	44,25	Badajoz	14,34	Extremadura	59,50	Navarra	20,87
Córdoba	16,41	Álava	11,77	Cáceres	59,25	Ceuta	19,61
A Coruña	12,80	Lugo	9,56	Albacete	51,58	Murcia	19,27
Jaén	11,17	Navarra	7,45	Córdoba	37,33	Córdoba	19,18
Galicia	10,52	Cádiz	6,38	Ciudad Real	35,32	Álava	17,46
Ourense	10,51	Córdoba	5,27	Asturias (Principado)	34,48	Valencia/València	17,29
Sevilla	10,37	Sevilla	4,28	Castilla-La Mancha	32,56	Cádiz	15,36
Lugo	9,55	Cantabria	4,09	Jaén	30,31	País Vasco	13,76
Las Palmas	8,96	País Vasco	3,96	Toledo	29,66	Comunidad Valenciana	13,12
León	8,67	Ourense	3,55	Valladolid	28,06	Vizcaya	12,94
Ciudad Real	8,55	Huelva	3,09	Almería	26,18	Guipúzcoa	12,61
Huelva	8,07	Teruel	2,56	Navarra (Comunidad Foral)	26,00	Sevilla	11,78
Valladolid	7,80	Burgos	2,51	Aragón	25,55	Alicante/Alacant	11,36
Cádiz	7,76	Vizcaya	2,34	Zaragoza	24,78	Castellón/Castelló	9,08
Canarias	7,09	León	2,32	León	23,45	Rioja (La)	8,15
Cáceres	6,72	Andalucía	2,03	Valencia/València	21,89	Teruel	7,78
Andalucía	6,67	Galicia	1,88	Burgos	21,50	Ourense	7,74
Guipúzcoa	6,17	Madrid (Comunidad de Madrid)	1,85	Ourense	20,98	Pontevedra	7,55
Ávila	6,16	Albacete	1,60	Cuenca	20,69	Cáceres	7,05
Albacete	6,13	Total	1,59	Sevilla	20,35	Lleida	6,73
Valencia/València	5,55	Ávila	1,49	Salamanca	19,99	Asturias (Principado)	6,15
Almería	5,51	Santa Cruz de Tenerife	1,35	Pontevedra	18,50	Galicia	5,97
Pontevedra	5,21	Guipúzcoa	1,34	Huelva	17,47	Total	5,91
Santa Cruz de Tenerife	5,20	Granada	1,25	Zamora	17,33	Andalucía	5,61
Extremadura	5,11	Castilla y León	1,25	Lleida	16,50	Granada	5,51
Castilla y León	4,96	Rioja (La)	1,24	Murcia (Región de Murcia)	15,70	Lugo	5,06
Castilla-La Mancha	4,82	Almería	1,24	Huesca	15,67	Huelva	4,96
Toledo	4,58	Zamora	1,18	Castilla y León	15,61	A Coruña	4,85
Granada	4,22	Lleida	1,16	Andalucía	13,93	Extremadura	4,55
Badajoz	4,09	Cuenca	1,10	Galicia	13,63	Jaén	4,45
Total	3,59	Jaén	1,07	Total	13,37	Tarragona	4,01
Rioja (La)	3,51	Asturias (Principado)	0,98	Comunidad Valenciana	11,60	Albacete	3,84
País Vasco	2,98	Valladolid	0,97	A Coruña	11,34	Almería	3,80
Segovia	2,65	Soria	0,87	Madrid (Comunidad de Madrid)	10,97	Badajoz	3,45
Comunidad Valenciana	2,18	Pontevedra	0,85	Álava	10,74	Baleares (Illes)	3,06
Málaga	1,74	Canarias	0,71	Cantabria	10,32	Cataluña	3,06
Álava	1,69	Tarragona	0,70	Rioja (La)	9,47	Girona	2,77
Asturias (Principado)	1,54	Castilla-La Mancha	0,58	Castellón/Castelló	9,08	Zaragoza	2,73
Alicante/Alacant	1,40	A Coruña	0,48	Alicante/Alacant	7,91	Barcelona	2,49
Vizcaya	1,31	Toledo	0,47	Soria	7,52	Aragón	2,46
Madrid (Comunidad de Madrid)	1,06	Palencia	0,40	Granada	6,45	Cantabria	2,31
Navarra (Comunidad Foral)	0,89	Cataluña	0,28	Guadalajara	5,98	Madrid (Comunidad de Madrid)	2,20
Salamanca	0,81	Málaga	0,24	Santa Cruz de Tenerife	5,62	Málaga	1,14
Barcelona	0,80	Girona	0,23	Ávila	5,53	Castilla-La Mancha	0,88
Palencia	0,79	Aragón	0,18	Tarragona	5,38	Soria	0,87
Cataluña	0,53	Valencia/València	0,18	Baleares (Illes)	4,91	Santa Cruz de Tenerife	0,23
Girona	0,48	Comunidad Valenciana	0,08	Lugo	4,88	Huesca	0,21
Murcia (Región de Murcia)	0,07	Barcelona	0,08	Cataluña	4,78	Canarias	0,12
Aragón	-	Alicante/Alacant	0,04	Segovia	4,20	Castilla y León	0,04
Baleares (Illes)	-	Zaragoza	0,01	Barcelona	3,71	Guadalajara	0,03
Cantabria	-	Baleares (Illes)	-	Canarias	3,68	Ávila	-
Castellón/Castelló	-	Castellón/Castelló	-	Girona	3,04	Burgos	-
Cuenca	-	Ceuta	-	País Vasco	2,98	Ciudad Real	-
Guadalajara	-	Ceuta y Melilla	-	Guipúzcoa	2,92	Cuenca	-
Huesca	-	Ciudad Real	-	Málaga	2,27	Las Palmas	-
Lleida	-	Guadalajara	-	Las Palmas	1,75	León	-
Melilla	-	Huesca	-	Cádiz	0,02	Palencia	-
Soria	-	Las Palmas	-	Ceuta	-	Salamanca	-
Tarragona	-	Melilla	-	Ceuta y Melilla	-	Segovia	-
Teruel	-	Murcia (Región de Murcia)	-	Melilla	-	Toledo	-
Zamora	-	Salamanca	-	Palencia	-	Valladolid	-
Zaragoza	-	Segovia	-	Vizcaya	-	Zamora	-

Fuente: INE (2005) y elaboración propia

Tabla 114. Distribución de viviendas terminadas. Libres

Ranking	1991	Ranking	2002
Palencia	99,21	Ciudad Real	100,00
Vizcaya	98,69	Las Palmas	100,00
Girona	96,47	Salamanca	100,00
Málaga	95,98	Segovia	100,00
Barcelona	95,49	Guadalajara	99,97
Balears (Illes)	95,09	Huesca	99,79
Cataluña	94,69	Palencia	99,60
Tarragona	94,62	Toledo	99,53
País Vasco	94,05	Canarias	99,17
Guadalajara	94,02	Valladolid	99,03
Segovia	93,15	Cuenca	98,90
Soria	92,48	Zamora	98,82
Cádiz	92,23	Castilla y León	98,71
Castellón/Castelló	90,92	Málaga	98,62
Guipúzcoa	90,91	Castilla-La Mancha	98,54
Alicante/Alacant	90,69	Ávila	98,51
Cantabria	89,68	Santa Cruz de Tenerife	98,41
Granada	89,32	Soria	98,25
Las Palmas	89,29	León	97,68
Canarias	89,23	Burgos	97,49
Santa Cruz de Tenerife	89,18	Barcelona	97,44
Ávila	88,31	Aragón	97,35
Madrid (Comunidad de)	87,97	Zaragoza	97,26
Álava	87,56	Girona	97,00
Rioja (La)	87,01	Balears (Illes)	96,94
Comunidad Valenciana	86,23	Cataluña	96,66
Lugo	85,57	Madrid (Comunidad de)	95,95
Huesca	84,33	Tarragona	95,29
Murcia (Región de)	84,22	Almería	94,96
Lleida	83,50	A Coruña	94,67
Total	83,05	Albacete	94,56
Zamora	82,67	Jaén	94,49
Castilla y León	79,43	Cantabria	93,60
Andalucía	79,40	Granada	93,24
Cuenca	79,31	Asturias (Principado de)	92,87
Salamanca	79,20	Total	92,50
Pontevedra	76,29	Andalucía	92,36
A Coruña	75,87	Galicia	92,15
Galicia	75,86	Lleida	92,11
Zaragoza	75,22	Huelva	91,95
Huelva	74,46	Pontevedra	91,60
Aragón	74,45	Castellón/Castelló	90,92
Navarra (Comunidad Foral)	73,11	Rioja (La)	90,60
Valencia/València	72,56	Teruel	89,66
Sevilla	69,28	Ourense	88,72
Ourense	68,51	Alicante/Alacant	88,60
Almería	68,31	Comunidad Valenciana	86,80
León	67,88	Guipúzcoa	86,05
Toledo	65,76	Lugo	85,38
Valladolid	64,14	Vizcaya	84,73
Asturias (Principado de)	63,98	Sevilla	83,95
Castilla-La Mancha	62,62	Valencia/València	82,54
Jaén	58,52	País Vasco	82,28
Ciudad Real	56,13	Badajoz	82,20
Córdoba	46,26	Murcia (Región de)	80,73
Albacete	42,29	Ceuta	80,39
Badajoz	36,25	Cádiz	78,26
Extremadura	35,39	Extremadura	76,82
Burgos	34,25	Ceuta y Melilla	76,14
Cáceres	34,03	Córdoba	75,56
Teruel	16,67	Melilla	74,74
Ceuta	-	Navarra (Comunidad Foral)	71,68
Ceuta y Melilla	-	Álava	70,77
Melilla	-	Cáceres	64,55

Fuente: INE (2005) y elaboración propia

**Tabla 115. PIB a precios de mercado per cápita
(euros por habitante)**

Ranking	1995	Ranking	2002
Álava	14.901,07	Álava	23.806,61
Madrid (Comunidad de)	14.566,24	Madrid (Comunidad de)	22.064,49
Tarragona	14.526,58	Tarragona	21.936,11
Girona	14.066,54	País Vasco	21.148,06
Navarra (Comunidad Foral)	13.999,68	Guipúzcoa	21.051,57
Guipúzcoa	13.667,11	Navarra (Comunidad Foral)	21.021,70
Balears (Illes)	13.659,45	Vizcaya	20.524,27
Cataluña	13.538,78	Balears (Illes)	20.443,16
Barcelona	13.381,08	Girona	20.320,44
País Vasco	13.278,81	Cataluña	19.844,23
Lleida	13.267,25	Lleida	19.619,53
Burgos	12.881,67	Barcelona	19.537,62
Rioja (La)	12.696,47	Castellón/Castelló	19.316,45
Vizcaya	12.655,87	Rioja (La)	18.617,71
Castellón/Castelló	12.282,74	Teruel	17.938,17
Zaragoza	12.057,19	Zaragoza	17.803,07
Aragón	11.957,00	Aragón	17.773,81
Valladolid	11.854,26	Burgos	17.771,47
Teruel	11.807,73	Valladolid	17.665,45
Soria	11.721,27	Soria	17.655,20
Guadalajara	11.687,69	Huesca	17.543,68
Huesca	11.647,44	Las Palmas	17.198,27
Segovia	11.335,64	Total	16.898,00
Las Palmas	11.204,76	Palencia	16.881,08
Total	11.126,85	Valencia/València	16.804,41
Canarias	10.879,93	Canarias	16.795,57
Palencia	10.778,88	Segovia	16.424,64
Castilla y León	10.636,63	Cantabria	16.394,71
Valencia/València	10.627,89	Santa Cruz de Tenerife	16.353,00
Comunidad Valenciana	10.578,96	Comunidad Valenciana	16.111,68
Santa Cruz de Tenerife	10.532,23	Castilla y León	15.931,35
Cantabria	10.333,06	Guadalajara	15.795,64
Alicante/Alacant	9.908,41	León	15.423,66
Asturias (Principado de)	9.780,20	Ceuta y Melilla	15.170,09
León	9.727,43	A Coruña	14.784,03
A Coruña	9.646,61	Asturias (Principado de)	14.347,95
Ceuta y Melilla	9.420,13	Ávila	14.293,32
Salamanca	9.307,26	Ciudad Real	14.204,83
Ávila	9.238,72	Almería	14.178,48
Almería	9.227,59	Murcia (Región de)	14.046,85
Toledo	9.190,86	Alicante/Alacant	14.019,22
Murcia (Región de)	9.169,17	Salamanca	13.878,50
Castilla-La Mancha	9.094,50	Galicia	13.751,28
Galicia	9.046,30	Huelva	13.529,85
Ciudad Real	8.923,44	Castilla-La Mancha	13.497,70
Lugo	8.779,49	Cuenca	13.489,11
Cuenca	8.701,31	Pontevedra	13.359,93
Pontevedra	8.660,79	Sevilla	13.308,73
Sevilla	8.613,84	Toledo	13.081,95
Huelva	8.599,93	Ourense	12.980,30
Zamora	8.464,65	Málaga	12.849,86
Ourense	8.430,80	Andalucía	12.738,04
Albacete	8.272,42	Cádiz	12.639,65
Málaga	8.270,18	Cáceres	12.505,45
Andalucía	8.253,43	Zamora	12.501,21
Cádiz	8.027,61	Lugo	12.294,68
Córdoba	7.971,64	Granada	12.130,17
Cáceres	7.963,37	Albacete	12.078,48
Jaén	7.747,46	Córdoba	11.564,03
Granada	7.682,35	Jaén	11.531,28
Extremadura	7.080,49	Extremadura	11.291,93
Badajoz	6.530,82	Badajoz	10.544,62

Fuente: INE (2005) y elaboración propia

Tabla 116. Contribución al total España			
Ranking	1995	Ranking	2002
Total	100,00	Total	100,00
Cataluña	18,90	Cataluña	18,30
Madrid (Comunidad de)	16,79	Madrid (Comunidad de)	17,44
Barcelona	14,28	Barcelona	13,64
Andalucía	13,41	Andalucía	13,55
Comunidad Valenciana	9,45	Comunidad Valenciana	9,77
País Vasco	6,32	País Vasco	6,33
Castilla y León	6,10	Castilla y León	5,62
Galicia	5,61	Valencia/València	5,40
Valencia/València	5,19	Galicia	5,33
Canarias	3,80	Canarias	4,14
Castilla-La Mancha	3,53	Castilla-La Mancha	3,44
Sevilla	3,30	Sevilla	3,32
Vizcaya	3,29	Vizcaya	3,31
Aragón	3,27	Aragón	3,09
Alicante/Alacant	2,98	Alicante/Alacant	3,01
A Coruña	2,42	Balears (Illes)	2,52
Asturias (Principado de)	2,42	Murcia (Región de)	2,45
Zaragoza	2,34	Málaga	2,41
Balears (Illes)	2,30	A Coruña	2,33
Murcia (Región de)	2,29	Las Palmas	2,22
Málaga	2,25	Zaragoza	2,21
Guipúzcoa	2,09	Asturias (Principado de)	2,19
Las Palmas	2,02	Guipúzcoa	2,04
Cádiz	2,02	Cádiz	2,04
Tarragona	1,87	Tarragona	1,96
Pontevedra	1,78	Santa Cruz de Tenerife	1,92
Santa Cruz de Tenerife	1,78	Pontevedra	1,74
Extremadura	1,72	Extremadura	1,72
Navarra (Comunidad Foral)	1,70	Navarra (Comunidad Foral)	1,69
Girona	1,67	Girona	1,68
Granada	1,42	Granada	1,44
Córdoba	1,39	Castellón/Castelló	1,36
Valladolid	1,34	Córdoba	1,27
Castellón/Castelló	1,28	Valladolid	1,27
Cantabria	1,25	Cantabria	1,26
Jaén	1,14	Almería	1,11
León	1,13	León	1,08
Lleida	1,07	Jaén	1,07
Toledo	1,07	Toledo	1,03
Burgos	1,03	Lleida	1,03
Almería	1,02	Badajoz	0,99
Badajoz	0,98	Álava	0,98
Ciudad Real	0,97	Ciudad Real	0,98
Álava	0,94	Huelva	0,90
Huelva	0,89	Burgos	0,89
Rioja (La)	0,76	Rioja (La)	0,75
Salamanca	0,75	Cáceres	0,72
Lugo	0,75	Salamanca	0,69
Cáceres	0,74	Albacete	0,64
Ourense	0,67	Ourense	0,63
Albacete	0,66	Lugo	0,63
Huesca	0,55	Huesca	0,52
Palencia	0,45	Palencia	0,42
Guadalajara	0,41	Guadalajara	0,41
Cuenca	0,40	Cuenca	0,39
Zamora	0,40	Zamora	0,36
Segovia	0,38	Teruel	0,35
Teruel	0,38	Segovia	0,35
Ávila	0,36	Ávila	0,34
Ceuta y Melilla	0,28	Ceuta y Melilla	0,30
Soria	0,25	Soria	0,23

Fuente: INE (2005) y elaboración propia

Tabla 117. Evolución del PIB a precios de mercado per cápita (euros por habitante)

	1995	1996	1997	1998	1999	2000	2001	2002
Total	11.126,85	11.775,14	12.503,46	13.316,37	14.191,01	15.179,05	16.085,18	16.898,00
Aragón	11.957,00	12.692,20	13.479,74	14.070,95	14.748,34	15.820,33	16.729,27	17.773,81
Huesca	11.647,44	12.641,92	12.845,77	13.112,91	14.349,64	15.810,02	16.876,84	17.543,68
Teruel	11.807,73	12.506,37	13.657,55	14.217,55	14.471,06	15.639,98	16.311,30	17.938,17
Zaragoza	12.057,19	12.734,75	13.604,83	14.279,14	14.888,77	15.851,42	16.759,87	17.803,07

Fuente: INE (2005) y elaboración propia

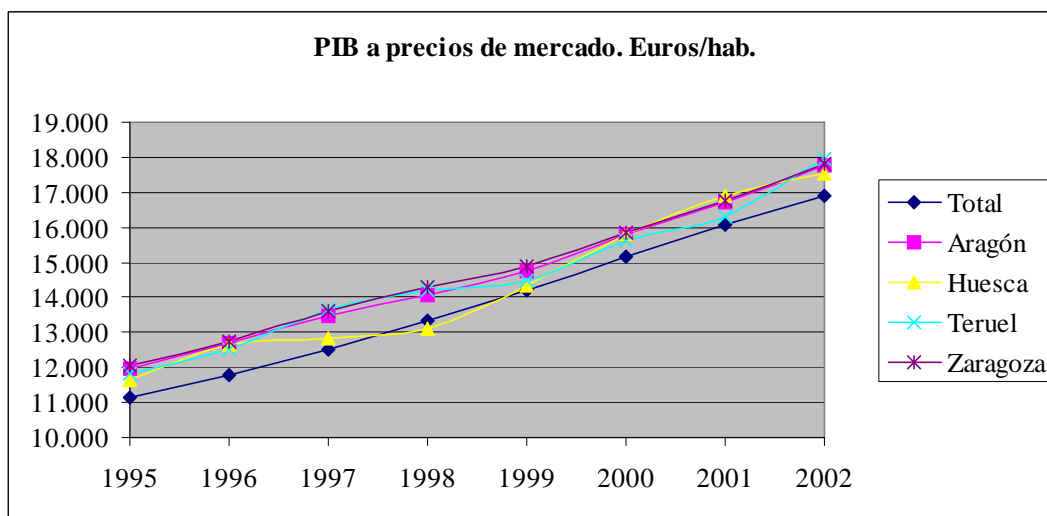

Fuente: INE (2005) y elaboración propia

Tabla 118. Vehículos por 1.000 habitantes			
Ranking	1991	Ranking	2002
Balears (Illes)	686,71	Balears (Illes)	876,55
Girona	629,68	Girona	809,65
Ceuta	534,77	Santa Cruz de Tenerife	739,99
Lleida	511,45	Ceuta	721,15
Tarragona	505,73	Canarias	705,19
Cataluña	503,59	Lleida	703,21
Santa Cruz de Tenerife	489,00	Madrid (Comunidad de)	683,49
Barcelona	488,91	Tarragona	682,10
Alicante/Alacant	484,05	Las Palmas	673,52
Castellón/Castelló	476,10	Alicante/Alacant	668,46
Canarias	473,46	Castellón/Castelló	660,05
Madrid (Comunidad de)	473,02	Ceuta y Melilla	659,05
Ceuta y Melilla	472,57	Cataluña	657,09
Comunidad Valenciana	464,61	Huesca	656,82
Las Palmas	458,79	Comunidad Valenciana	646,46
Navarra (Comunidad Foral)	455,43	Ourense	636,57
Huesca	453,85	Navarra (Comunidad Foral)	634,36
Valencia/València	450,31	Barcelona	632,36
Murcia (Región de)	431,66	Valencia/València	628,79
Total	424,51	Almería	624,33
Segovia	418,86	Málaga	623,50
Guadalajara	417,25	Segovia	616,30
Ourense	416,55	Soria	609,34
Almería	409,18	Teruel	608,84
Álava	404,32	Total	608,38
Soria	400,83	Murcia (Región de)	607,66
Melilla	398,76	Álava	605,20
Málaga	398,65	Guadalajara	599,90
Pontevedra	393,86	Cuenca	596,22
Rioja (La)	393,45	Pontevedra	593,27
Aragón	391,36	Melilla	592,27
Guipúzcoa	389,25	Toledo	582,08
Teruel	383,52	Lugo	573,42
Albacete	383,16	Ávila	573,18
Cuenca	381,21	Granada	569,98
Galicia	379,52	Galicia	568,31
Toledo	378,99	León	564,34
Zaragoza	377,21	Burgos	564,09
Cantabria	376,13	Castilla-La Mancha	561,29
País Vasco	374,67	Cantabria	555,83
Burgos	374,44	Rioja (La)	553,98
Asturias (Principado de)	374,11	Castilla y León	553,30
Castilla-La Mancha	371,51	Aragón	552,26
Lugo	371,47	Albacete	551,39
Granada	370,43	Guipúzcoa	551,30
Ávila	368,11	Cáceres	549,80
Valladolid	367,64	Zamora	543,81
Palencia	366,57	Palencia	543,19
Castilla y León	366,49	Andalucía	539,27
León	362,47	País Vasco	531,58
Vizcaya	359,11	Valladolid	530,17
A Coruña	358,69	Extremadura	527,73
Andalucía	357,06	A Coruña	525,06
Sevilla	354,71	Salamanca	519,63
Salamanca	346,99	Zaragoza	518,28
Cáceres	340,71	Ciudad Real	516,18
Zamora	340,45	Sevilla	514,83
Córdoba	339,63	Badajoz	514,14
Ciudad Real	337,08	Asturias (Principado de)	505,76
Cádiz	336,19	Vizcaya	500,85
Extremadura	326,72	Córdoba	500,33
Badajoz	317,89	Cádiz	494,08
Huelva	317,59	Jaén	490,88
Jaén	316,60	Huelva	480,10

Fuente: INE (2005) y elaboración propia

Tabla 119. Evolución en el número de vehículos por 1.000 habitantes

	1991	1992	1993	1994	1995	1996	1997	1998	1999	2000	2001	2002
Total	424,51	444,18	454,72	464,02	479,02	495,66	513,32	537,38	562,48	579,65	597,08	608,38
Aragón	391,36	408,10	417,86	425,55	437,35	450,96	465,85	485,78	508,17	524,30	540,14	552,26
Huesca	453,85	473,29	484,75	495,65	511,38	528,07	546,62	571,93	599,36	619,21	641,37	656,82
Teruel	383,52	405,12	421,02	434,39	449,18	467,28	486,69	511,38	539,92	565,49	590,33	608,84
Zaragoza	377,21	392,50	400,86	406,89	417,31	429,52	442,87	460,81	481,11	494,95	507,96	518,28

Fuente: INE (2005) y elaboración propia

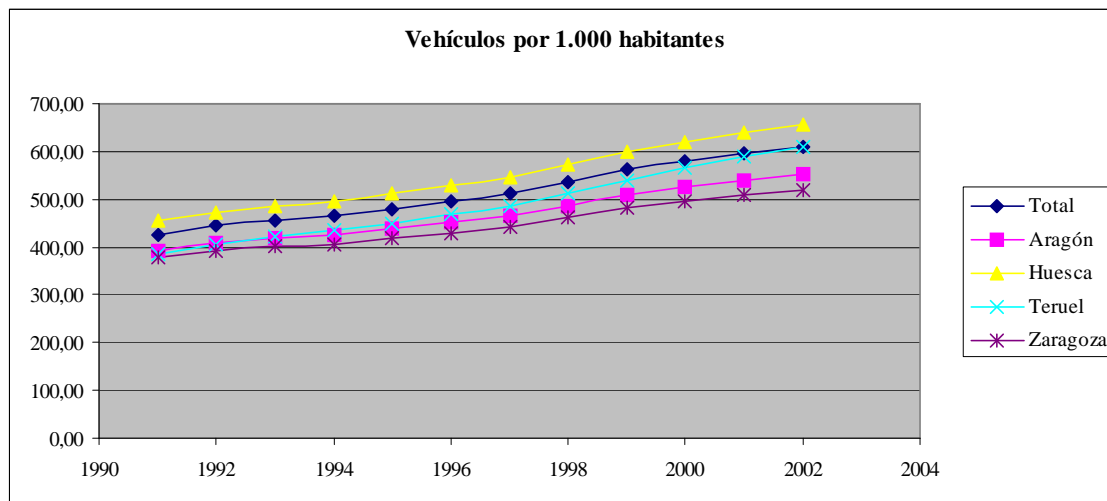

Fuente: INE (2005) y elaboración propia

Tabla 120. Matriculaciones por 1.000 habitantes

Ranking	1991	Ranking	2002
Ceuta	108,95	Balears (Illes)	76,33
Ceuta y Melilla	78,11	Madrid (Comunidad de)	70,20
Madrid (Comunidad de)	43,93	Alicante/Alacant	59,91
Girona	43,61	Málaga	55,20
Balears (Illes)	43,39	Girona	51,78
Melilla	41,52	Comunidad Valenciana	47,54
Barcelona	39,82	Barcelona	45,77
Cataluña	39,65	Cataluña	45,72
Navarra (Comunidad Foral)	37,47	Álava	44,56
Tarragona	37,20	Tarragona	44,53
Santa Cruz de Tenerife	36,46	Castellón/Castelló	43,63
Castellón/Castelló	36,43	Ceuta	43,62
Lleida	35,41	Total	42,96
Canarias	34,65	Las Palmas	42,83
Valencia/València	33,73	Canarias	42,26
Comunidad Valenciana	33,39	Ceuta y Melilla	41,82
Las Palmas	32,94	Almería	41,76
Total	32,76	Santa Cruz de Tenerife	41,63
Alicante/Alacant	31,78	Murcia (Región de)	40,15
Sevilla	31,22	Valencia/València	40,13
Huesca	30,60	Melilla	39,88
Zaragoza	30,38	Navarra (Comunidad Foral)	38,97
Toledo	30,15	Huesca	38,19
Murcia (Región de)	30,12	Lleida	37,53
Álava	29,97	Cantabria	36,21
Cantabria	29,85	Andalucía	36,14
Aragón	29,83	Guipúzcoa	35,38
Almería	29,83	País Vasco	35,09
Segovia	29,77	Guadalajara	34,83
Guadalajara	29,47	Burgos	34,72
Rioja (La)	29,41	Toledo	34,43
Guipúzcoa	28,62	Granada	34,20
País Vasco	28,20	Pontevedra	33,71
Albacete	28,07	Aragón	33,05
Granada	27,97	Cádiz	32,62
Burgos	27,91	Zaragoza	32,51
Castilla-La Mancha	27,59	Valladolid	32,50
A Coruña	27,58	Vizcaya	32,49
Vizcaya	27,53	Rioja (La)	32,49
Andalucía	27,40	Sevilla	32,38
Soria	27,36	Galicia	30,93
Málaga	27,29	Asturias (Principado de)	30,65
Pontevedra	27,08	A Coruña	30,38
Córdoba	26,84	Segovia	30,20
Galicia	26,49	Huelva	29,79
Asturias (Principado de)	26,39	Castilla-La Mancha	29,73
Palencia	25,93	Córdoba	29,69
Valladolid	25,91	Soria	29,37
Castilla y León	25,50	Castilla y León	29,34
Teruel	25,48	Teruel	28,64
León	25,41	Ourense	28,32
Cuenca	25,34	Albacete	28,21
Ciudad Real	24,97	León	28,07
Cádiz	24,75	Lugo	28,01
Ourense	24,72	Palencia	27,27
Huelva	24,61	Ávila	26,62
Lugo	23,67	Zamora	26,04
Ávila	23,64	Cuenca	25,66
Cáceres	22,94	Ciudad Real	25,33
Salamanca	22,77	Salamanca	24,96
Zamora	22,73	Jaén	23,76
Jaén	22,54	Cáceres	23,39
Extremadura	22,07	Extremadura	23,24
Badajoz	21,52	Badajoz	23,15

Fuente: INE (2005) y elaboración propia

Tabla 121. Evolución del número de matriculaciones por cada 1.000 habitantes

	1991	1992	1993	1994	1995	1996	1997	1998	1999	2000	2001	2002
España	32,76	34,61	25,37	29,38	27,87	30,67	35,05	41,06	48,02	46,56	46,19	42,96
Aragón	29,83	30,82	23,19	24,99	22,76	24,98	28,86	33,30	39,66	37,15	35,11	33,05
Huesca	30,60	31,85	23,68	27,50	25,53	27,97	31,35	36,48	42,65	40,40	41,34	38,19
Teruel	25,48	28,03	21,40	21,83	18,41	20,68	24,20	27,01	32,76	31,10	30,72	28,64
Zaragoza	30,38	31,04	23,37	24,90	22,80	24,96	29,02	33,54	40,04	37,33	34,30	32,51

Fuente: INE (2005) y elaboración propia

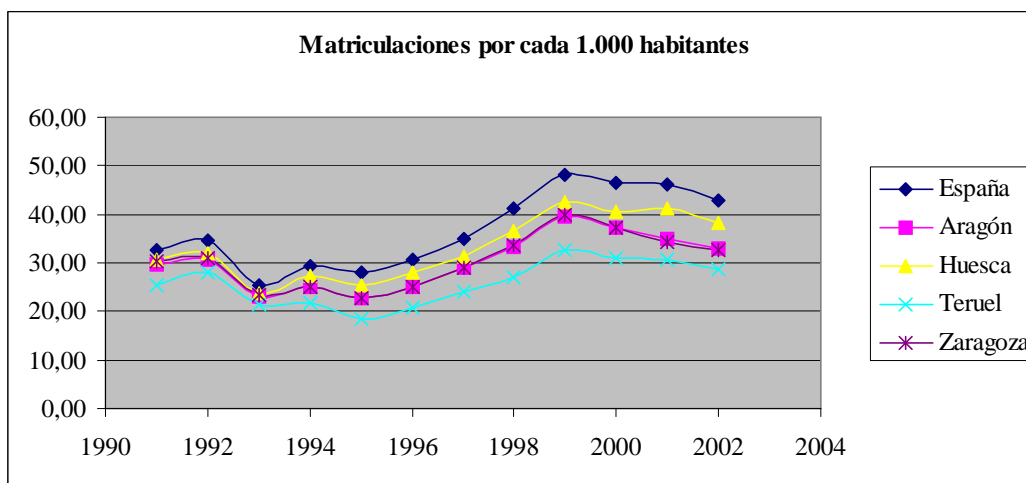

Fuente: INE (2005) y elaboración propia

Tabla 122. Oficinas de entidades crédito (por 100.000 habitantes)

Ranking	1991	Ranking	2002
Huesca	187,55	Huesca	173,60
Soria	181,38	Soria	164,41
Lleida	163,91	Rioja (La)	160,79
Girona	154,40	Teruel	157,38
Teruel	152,49	Lleida	152,33
Rioja (La)	147,14	Balears (Illes)	151,63
Guadalajara	137,57	Girona	148,55
Palencia	131,57	Burgos	144,58
Burgos	131,54	Guadalajara	140,96
Aragón	131,03	Aragón	138,17
Navarra (Comunidad Foral)	130,61	Tarragona	130,83
Tarragona	129,18	Navarra (Comunidad Foral)	129,27
Cuenca	127,10	Segovia	126,29
Balears (Illes)	124,26	Zaragoza	126,13
Toledo	119,31	Castellón/Castelló	125,81
Ourense	119,21	Cuenca	120,25
Zamora	119,03	Almería	119,13
Segovia	116,79	Cataluña	119,11
Castellón/Castelló	113,56	Palencia	117,50
Zaragoza	113,40	Cáceres	114,95
Cataluña	112,84	Toledo	113,64
Ávila	109,97	Zamora	113,39
Cáceres	109,84	Barcelona	111,98
Castilla-La Mancha	109,57	Castilla y León	111,93
Castilla y León	108,35	Ávila	111,70
Alicante/Alacant	104,81	Ourense	110,13
Barcelona	102,48	Extremadura	108,22
Comunidad Valenciana	99,44	Álava	107,13
Ciudad Real	98,61	Comunidad Valenciana	105,52
Álava	97,63	Castilla-La Mancha	104,65
Valladolid	96,99	Alicante/Alacant	104,51
Salamanca	96,59	Salamanca	104,15
Lugo	93,57	Badajoz	103,97
Valencia/València	93,17	Valladolid	103,66
Cantabria	92,45	Murcia (Región de)	102,99
Total	89,63	Valencia/València	101,84
Extremadura	88,63	Madrid (Comunidad de)	97,06
Albacete	88,33	Total	93,88
Galicia	86,11	Granada	90,50
Almería	85,55	Jaén	90,43
Huelva	83,05	Lugo	89,65
León	82,84	Ciudad Real	89,57
Pontevedra	81,67	Albacete	87,75
Guipúzcoa	79,64	León	87,05
Murcia (Región de)	78,28	Galicia	86,29
Jaén	77,28	Cantabria	85,82
A Coruña	76,51	Málaga	83,67
País Vasco	76,20	Huelva	82,38
Asturias (Principado de)	75,36	A Coruña	81,97
Badajoz	75,25	País Vasco	81,53
Córdoba	74,28	Córdoba	81,29
Málaga	73,56	Andalucía	81,20
Granada	72,15	Pontevedra	80,78
Andalucía	69,16	Asturias (Principado de)	80,20
Vizcaya	69,09	Vizcaya	78,03
Madrid (Comunidad de)	66,96	Santa Cruz de Tenerife	77,22
Santa Cruz de Tenerife	66,50	Guipúzcoa	77,13
Canarias	61,68	Sevilla	75,89
Sevilla	61,49	Canarias	73,55
Las Palmas	57,13	Las Palmas	70,09
Cádiz	52,70	Cádiz	57,59
Ceuta y Melilla	27,15	Ceuta y Melilla	30,34

Fuente: INE (2005) y elaboración propia

**Tabla 123. Evolución del número de oficinas de entidades crédito
(por 100.000 habitantes)**

	1991	1992	1993	1994	1995	1996	1997	1998	1999	2000	2001	2002
Total	89,63	91,02	90,04	90,55	92,05	93,95	95,11	97,27	97,56	96,51	94,68	93,88
Aragón	131,03	133,13	132,21	133,05	135,32	136,07	137,08	138,17	138,93	139,43	137,25	138,17
Huesca	187,55	187,55	182,26	181,78	183,70	183,22	183,22	183,22	182,74	183,70	177,45	173,60
Teruel	152,49	154,59	158,78	160,18	162,28	165,78	167,88	172,77	170,67	167,18	158,78	157,38
Zaragoza	113,40	116,02	115,30	116,38	118,76	119,35	120,42	121,14	122,68	123,75	123,63	126,13

Fuente: INE (2005) y elaboración propia

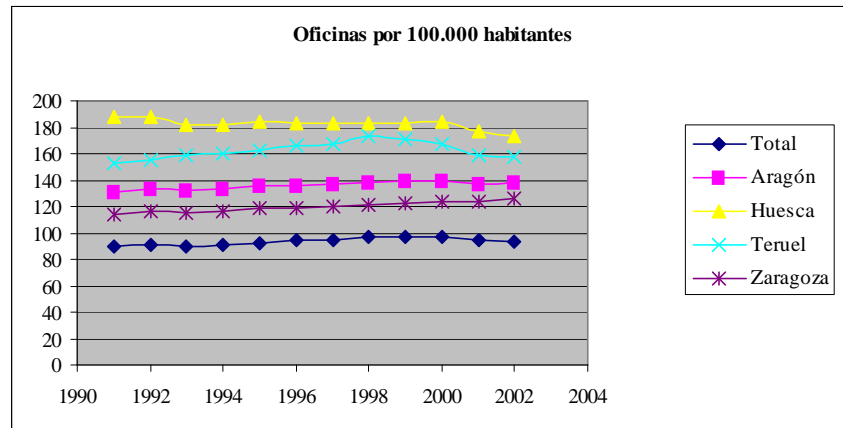

Fuente: INE (2005) y elaboración propia

4.2. ACTIVIDAD ECONÓMICA Y DOTACIÓN DE INFRAESTRUCTURAS

Tabla 124. Suelo. Porcentaje de tierra por aprovechamientos

Tierras de cultivo				Prados y pastizales			
Ranking	1991	Ranking	1999	Ranking	1991	Ranking	1999
Valladolid	74,88	Valladolid	74,85	Salamanca	32,96	Salamanca	34,23
Toledo	66,46	Sevilla	66,45	Ávila	28,48	Ávila	29,63
Sevilla	66,01	Toledo	63,72	Cantabria	28,14	Cantabria	29,43
Palencia	59,19	Palencia	59,25	Teruel	27,61	Asturias (Principado de)	28,51
Albacete	56,67	Ciudad Real	54,91	Rioja (La)	27,12	Teruel	27,86
Murcia (Región de)	54,35	Albacete	53,71	Asturias (Principado de)	26,72	Cáceres	26,73
Ciudad Real	54,21	Córdoba	52,94	Navarra (Comunidad Foral)	25,33	Navarra (Comunidad Foral)	25,40
Córdoba	53,66	Castilla-La Mancha	50,68	Badajoz	24,12	Guipúzcoa	23,78
Jaén	53,59	Jaén	50,31	Extremadura	23,27	Vizcaya	23,48
Castilla-La Mancha	53,41	Zaragoza	46,89	Cáceres	22,34	Extremadura	22,12
Balears (Illes)	53,32	Cuenca	46,50	Guipúzcoa	21,54	Rioja (La)	22,00
Alicante/Alacant	51,62	Badajoz	44,86	Vizcaya	19,55	País Vasco	20,93
Zaragoza	51,37	Zamora	44,55	León	19,12	Segovia	19,64
Zamora	50,83	Andalucía	44,50	Segovia	17,91	León	19,14
Málaga	50,81	Cádiz	43,73	Lugo	17,45	Granada	18,68
Cuenca	50,39	Málaga	43,36	Castilla y León	17,16	Zamora	18,06
Granada	48,55	Burgos	42,03	Madrid (Comunidad de)	16,91	Badajoz	17,88
Andalucía	47,84	Granada	41,98	País Vasco	16,65	Madrid (Comunidad de)	17,50
Tarragona	46,70	Tarragona	41,57	Lleida	16,23	Castilla y León	17,39
Burgos	44,86	Segovia	40,99	Zamora	16,14	Álava	17,21
Cádiz	44,58	Murcia (Región de)	40,60	Aragón	15,70	A Coruña	17,13
Segovia	44,14	Castilla y León	39,44	Cádiz	13,83	Almería	16,87
Castilla y León	41,90	Balears (Illes)	38,35	Girona	13,62	Pontevedra	16,09
Valencia/València	40,70	Aragón	37,40	Granada	13,51	Lugo	15,63
Badajoz	40,58	Total	36,32	Huesca	13,35	Galicia	15,47
Comunidad Valenciana	40,00	Alicante/Alacant	34,91	Total	12,76	Aragón	14,83
Total	39,80	Huesca	34,75	Galicia	12,05	Cádiz	14,76
Aragón	39,37	Soria	34,42	Soria	11,77	Huelva	14,60
Guadalajara	35,90	Navarra (Comunidad Foral)	33,88	Ciudad Real	11,68	Murcia (Región de)	14,40
Soria	35,57	Valencia/València	33,60	Burgos	11,59	Total	14,25
Navarra (Comunidad Foral)	35,19	Lleida	32,53	Ourense	11,57	Lleida	13,50
Huesca	34,32	Rioja (La)	31,99	Álava	11,36	Alicante/Alacant	13,14
Rioja (La)	34,31	Extremadura	31,88	Santa Cruz de Tenerife	10,35	Ourense	13,06
Extremadura	33,98	Comunidad Valenciana	31,83	Cataluña	9,98	Huesca	12,58
Lleida	33,85	Guadalajara	29,53	A Coruña	9,88	Burgos	12,48
Madrid (Comunidad de)	33,04	Teruel	29,12	Albacete	9,74	Ciudad Real	12,32
Cataluña	31,51	Salamanca	28,89	Palencia	9,54	Albacete	12,25
Almería	31,12	Cataluña	28,86	Jaén	9,43	Andalucía	12,09
Salamanca	30,90	Madrid (Comunidad de)	28,46	Andalucía	8,11	Jaén	11,82
Teruel	30,75	Castellón/Castelló	26,28	Toledo	7,88	Soria	11,22
Castellón/Castelló	28,74	Álava	25,98	Sevilla	7,65	Toledo	9,86
León	27,62	Ávila	25,66	Zaragoza	7,58	Córdoba	9,66
Cáceres	26,81	Almería	25,49	Almería	7,52	Castilla-La Mancha	9,10
Álava	25,57	León	22,84	Córdoba	7,43	Girona	8,50
Ávila	24,75	Barcelona	20,63	Castilla-La Mancha	7,02	Santa Cruz de Tenerife	8,46
Pontevedra	24,09	Girona	18,60	Canarias	5,10	Cataluña	8,24
A Coruña	23,42	Cáceres	17,78	Pontevedra	4,84	Sevilla	6,82
Girona	22,70	Lugo	16,50	Barcelona	3,69	Zaragoza	5,69
Barcelona	22,25	Huelva	15,75	Huelva	3,38	Cuenca	5,12
Huelva	20,88	Pontevedra	14,11	Valladolid	3,03	Comunidad Valenciana	4,84
Las Palmas	19,34	A Coruña	13,70	Cuenca	2,82	Palencia	4,78
Galicia	19,34	Galicia	13,05	Castellón/Castelló	2,74	Guadalajara	4,65
Ourense	16,86	País Vasco	12,72	Tarragona	2,34	Castellón/Castelló	4,40
Canarias	16,74	Santa Cruz de Tenerife	9,35	Murcia (Región de)	1,64	Málaga	4,08
Lugo	15,71	Ourense	7,04	Comunidad Valenciana	1,15	Canarias	3,87
Santa Cruz de Tenerife	13,60	Canarias	6,17	Guadalajara	0,97	Barcelona	3,77
País Vasco	12,76	Las Palmas	3,55	Las Palmas	0,77	Tarragona	3,47
Vizcaya	4,85	Vizcaya	3,52	Valencia/València	0,74	Valladolid	2,51
Cantabria	3,44	Asturias (Principado de)	2,88	Alicante/Alacant	0,09	Balears (Illes)	0,75
Asturias (Principado de)	2,97	Guipúzcoa	2,62	Balears (Illes)	0,01	Valencia/València	0,62
Guipúzcoa	1,94	Cantabria	2,41	Málaga	..	Las Palmas	0,09

Fuente: INE (2005) y elaboración propia

Tabla 125. Suelo. Porcentaje de tierra por aprovechamientos
Terreno forestal **Otras superficies**

Ranking	1991	Ranking	1999	Ranking	1991	Ranking	1999
Guipúzcoa	67,36	Ourense	70,25	Las Palmas	76,49	Las Palmas	91,73
Ourense	64,94	Guipúzcoa	65,06	Canarias	66,91	Canarias	69,52
Huelva	63,80	Galicia	62,32	Santa Cruz de Tenerife	55,29	Santa Cruz de Tenerife	42,59
Vizcaya	63,52	Lugo	61,92	Almería	42,22	Guadalajara	39,18
Lugo	61,56	A Coruña	58,88	Guadalajara	36,59	Almería	36,51
Galicia	61,26	Huelva	58,57	Asturias (Principado de)	31,74	Zaragoza	30,85
País Vasco	61,25	Vizcaya	57,98	Madrid (Comunidad de)	27,71	Madrid (Comunidad de)	29,98
Pontevedra	60,42	Pontevedra	56,33	Zaragoza	25,25	Asturias (Principado de)	27,60
A Coruña	57,98	Barcelona	55,30	Castellón/Castelló	22,96	Málaga	27,50
Álava	55,62	País Vasco	53,77	León	22,64	León	26,58
Girona	53,04	Castellón/Castelló	53,60	Barcelona	22,29	Balears (Illes)	25,78
Barcelona	51,78	Valencia/València	53,12	Málaga	21,93	Zamora	23,13
Cantabria	51,69	Girona	52,73	Soria	20,48	Soria	21,59
Castellón/Castelló	45,56	Cantabria	52,60	Alicante/Alacant	19,67	Murcia (Región de)	20,67
Valencia/València	42,63	Comunidad Valenciana	48,49	Murcia (Región de)	19,32	Barcelona	20,30
Cataluña	42,36	Cáceres	46,53	Zamora	19,30	Aragón	20,28
Comunidad Valenciana	39,97	Cataluña	44,19	Comunidad Valenciana	18,88	Girona	20,18
Huesca	39,93	Álava	43,34	Tarragona	17,99	Burgos	18,99
Asturias (Principado de)	38,57	Asturias (Principado de)	41,01	Aragón	17,64	Palencia	18,72
Cáceres	36,40	Huesca	39,87	Burgos	17,25	Rioja (La)	18,72
Lleida	35,99	Cuenca	39,63	Balears (Illes)	16,75	Cataluña	18,71
Cuenca	34,41	Santa Cruz de Tenerife	39,60	Cantabria	16,73	Castilla y León	18,03
Córdoba	33,59	Extremadura	37,81	Cataluña	16,15	Alicante/Alacant	17,91
Tarragona	32,98	Tarragona	37,34	Total	16,02	Tarragona	17,62
Ávila	32,21	Lleida	36,44	Valencia/València	15,92	Lleida	17,54
Soria	32,18	Balears (Illes)	35,13	Castilla y León	15,75	Total	16,71
Extremadura	31,54	Alicante/Alacant	34,05	Castilla-La Mancha	15,67	Granada	16,08
Total	31,42	Soria	32,78	Granada	15,55	Teruel	15,85
León	30,61	Total	32,72	Rioja (La)	15,26	Castellón/Castelló	15,72
Andalucía	30,41	Córdoba	31,77	Ávila	14,56	Castilla-La Mancha	15,66
Jaén	30,30	León	31,44	Cáceres	14,45	Cantabria	15,55
Cádiz	30,15	Ávila	31,08	Teruel	14,33	Vizcaya	15,02
Balears (Illes)	29,92	Jaén	30,42	Lleida	13,94	Comunidad Valenciana	14,85
Navarra (Comunidad Foral)	29,83	Cádiz	30,08	Andalucía	13,65	Toledo	14,75
Alicante/Alacant	28,62	Navarra (Comunidad Foral)	29,89	Albacete	13,28	Segovia	13,99
Teruel	27,31	Andalucía	29,83	Segovia	13,03	Ávila	13,62
Aragón	27,29	Badajoz	29,78	Toledo	12,43	Andalucía	13,57
Málaga	27,26	Salamanca	27,66	Huesca	12,41	Álava	13,47
Salamanca	27,26	Aragón	27,49	Cuenca	12,38	Pontevedra	13,46
Badajoz	27,06	Rioja (La)	27,29	Vizcaya	12,08	Albacete	13,36
Guadalajara	26,54	Teruel	27,16	Huelva	11,94	Huesca	12,80
Burgos	26,29	Guadalajara	26,65	Cádiz	11,43	Valencia/València	12,66
Castilla y León	25,19	Burgos	26,50	Extremadura	11,21	País Vasco	12,59
Segovia	24,92	Segovia	25,37	Palencia	10,75	Cádiz	11,43
Murcia (Región de)	24,70	Castilla y León	25,14	Pontevedra	10,64	Huelva	11,07
Ciudad Real	24,18	Málaga	25,06	Girona	10,64	Navarra (Comunidad Foral)	10,83
Castilla-La Mancha	23,90	Castilla-La Mancha	24,57	Ciudad Real	9,93	A Coruña	10,29
Rioja (La)	23,32	Murcia (Región de)	24,33	Navarra (Comunidad Foral)	9,66	Ourense	9,65
Granada	22,38	Madrid (Comunidad de)	24,06	País Vasco	9,33	Ciudad Real	9,54
Madrid (Comunidad de)	22,34	Granada	23,26	Guipúzcoa	9,15	Valladolid	9,50
Santa Cruz de Tenerife	20,76	Ciudad Real	23,23	Salamanca	8,88	Salamanca	9,22
Palencia	20,52	Almería	21,13	A Coruña	8,73	Galicia	9,17
Albacete	20,31	Albacete	20,69	Valladolid	8,29	Cáceres	8,95
Sevilla	19,35	Canarias	20,44	Badajoz	8,24	Cuenca	8,75
Almería	19,14	Sevilla	20,35	Álava	7,45	Guipúzcoa	8,54
Zaragoza	15,81	Palencia	17,25	Galicia	7,35	Extremadura	8,19
Valladolid	13,80	Zaragoza	16,57	Sevilla	6,99	Badajoz	7,48
Zamora	13,74	Zamora	14,25	Jaén	6,69	Jaén	7,46
Toledo	13,23	Valladolid	13,14	Ourense	6,64	Sevilla	6,38
Canarias	11,25	Toledo	11,67	Córdoba	5,32	Lugo	5,95
Las Palmas	3,40	Las Palmas	4,64	Lugo	5,28	Córdoba	5,62

Fuente: INE (2005) y elaboración propia

Tabla 126. Energía. Producción neta de energía eléctrica (Mwh/habitante)

Ranking	1991	Ranking	2001
Guadalajara	52,2	Guadalajara	53,5
Teruel	49,0	Cáceres	51,1
Tarragona	39,9	Tarragona	45,8
Cáceres	39,2	Teruel	41,1
León	24,8	León	27,5
Extremadura	15,3	Salamanca	23,0
Asturias (Principado de)	12,9	Extremadura	19,7
Ourense	12,0	Ourense	17,4
A Coruña	11,8	Huesca	16,4
Salamanca	11,4	Asturias (Principado de)	16,3
Palencia	11,0	Palencia	15,9
Burgos	10,9	A Coruña	15,8
Castilla y León	9,8	Zamora	14,7
Huesca	9,0	Almería	13,7
Aragón	8,6	Burgos	13,6
Zamora	8,6	Castilla y León	13,2
Almería	7,7	Lleida	11,6
Galicia	6,9	Aragón	10,0
Lleida	6,3	Galicia	9,6
Castilla-La Mancha	6,0	Castilla-La Mancha	9,2
Cataluña	4,5	Castellón/Castelló	6,8
Cádiz	4,2	Ciudad Real	6,6
Lugo	4,1	Cataluña	6,0
Total	3,9	Cádiz	5,8
Valencia/València	3,9	Lugo	5,7
Balears (Illes)	3,7	Balears (Illes)	5,6
Ciudad Real	3,0	Total	5,3
Las Palmas	2,8	Valencia/València	4,5
Canarias	2,5	Las Palmas	4,4
Córdoba	2,4	Canarias	4,1
Comunidad Valenciana	2,4	Toledo	4,0
Santa Cruz de Tenerife	2,2	Santa Cruz de Tenerife	3,7
Castellón/Castelló	2,1	Zaragoza	3,6
Huelva	1,8	Navarra (Comunidad Foral)	3,5
Zaragoza	1,7	Huelva	3,3
Andalucía	1,6	Comunidad Valenciana	3,2
Toledo	1,5	Albacete	3,1
Melilla	1,3	Andalucía	2,6
Ceuta y Melilla	1,2	Guipúzcoa	2,2
Cantabria	1,2	Ceuta	2,1
Ceuta	1,2	Córdoba	2,1
Guipúzcoa	1,2	Ceuta y Melilla	2,0
Cuenca	1,0	Cantabria	1,9
Girona	0,9	Melilla	1,9
Navarra (Comunidad Foral)	0,8	País Vasco	1,8
País Vasco	0,7	Vizcaya	1,7
Álava	0,6	Cuenca	1,7
Barcelona	0,6	Murcia (Región de)	1,5
Ávila	0,5	Soria	1,4
Murcia (Región de)	0,4	Álava	1,4
Vizcaya	0,4	Girona	1,3
Rioja (La)	0,4	Barcelona	1,1
Soria	0,2	Ávila	0,9
Jaén	0,2	Granada	0,7
Granada	0,2	Rioja (La)	0,6
Pontevedra	0,2	Pontevedra	0,6
Valladolid	0,2	Jaén	0,5
Málaga	0,2	Málaga	0,4
Albacete	0,2	Badajoz	0,4
Badajoz	0,1	Valladolid	0,3
Segovia	0,1	Sevilla	0,2
Sevilla	0,1	Madrid (Comunidad de)	0,2
Madrid (Comunidad de)	0,0	Segovia	0,2
Alicante/Alacant	0,0	Alicante/Alacant	0,2

Fuente: INE (2005) y elaboración propia

Tabla 127. Distribución porcentual del VAB
Agricultura

Ranking	1995	Ranking	2001
Cuenca	20,58	Jaén	14,27
Jaén	17,53	Almería	13,23
Lugo	16,48	Zamora	12,17
Zamora	16,33	Huesca	11,76
Soria	16,24	Lugo	11,12
Albacete	15,08	Cáceres	10,71
Almería	14,51	Cuenca	10,67
Ávila	14,16	Ourense	10,53
Palencia	13,61	Extremadura	10,51
Huesca	13,45	Badajoz	10,36
Castilla-La Mancha	13,08	Ciudad Real	10,34
Córdoba	13,00	Albacete	10,11
Ciudad Real	12,55	Ávila	10,07
Cáceres	11,21	Segovia	9,92
Segovia	11,05	Córdoba	9,75
Teruel	10,87	Huelva	9,54
Toledo	10,72	Lleida	9,39
Lleida	10,45	Palencia	9,16
Huelva	10,29	Teruel	8,87
Extremadura	10,23	Castilla-La Mancha	8,60
Guadalajara	9,96	Soria	8,22
Castilla y León	9,75	Rioja (La)	8,18
Salamanca	9,74	Salamanca	7,53
Rioja (La)	9,50	Andalucía	7,31
Badajoz	9,48	Murcia (Región de)	7,31
Burgos	8,96	Pontevedra	6,95
Pontevedra	8,74	Galicia	6,78
Andalucía	8,57	Toledo	6,71
Murcia (Región de)	8,53	Granada	6,34
Galicia	8,52	Castilla y León	6,28
Granada	8,48	Málaga	5,88
Ourense	8,23	Cádiz	5,73
Cádiz	7,44	Burgos	5,10
Valladolid	7,08	Castellón/Castelló	4,84
Castellón/Castelló	6,68	Aragón	4,78
Aragón	6,66	Guadalajara	4,59
León	6,53	A Coruña	4,44
A Coruña	5,97	Álava	4,25
Cantabria	5,34	León	4,15
Navarra (Comunidad Foral)	5,30	Navarra (Comunidad Foral)	4,09
Málaga	5,04	Cantabria	4,00
Total	4,62	Tarragona	3,98
Sevilla	4,42	Sevilla	3,94
Zaragoza	4,38	Girona	3,57
Tarragona	4,29	Total	3,56
Alicante/Alacant	3,70	Valladolid	3,13
Comunidad Valenciana	3,68	Zaragoza	2,58
Santa Cruz de Tenerife	3,19	Comunidad Valenciana	2,58
Canarias	3,15	Santa Cruz de Tenerife	2,43
Las Palmas	3,12	Asturias (Principado de)	2,35
Asturias (Principado de)	3,05	Alicante/Alacant	2,27
Álava	2,96	Valencia/València	2,19
Valencia/València	2,92	Canarias	2,03
Girona	2,90	Las Palmas	1,69
País Vasco	2,15	Cataluña	1,68
Guipúzcoa	2,11	Balears (Illes)	1,61
Balears (Illes)	1,97	País Vasco	1,59
Vizcaya	1,94	Guipúzcoa	1,48
Cataluña	1,85	Vizcaya	0,89
Barcelona	0,77	Barcelona	0,58
Ceuta y Melilla	0,34	Madrid (Comunidad de)	0,21
Madrid (Comunidad de)	0,25	Ceuta y Melilla	0,17

Fuente: INE (2005) y elaboración propia

Tabla 128. Evolución de la participación de la Agricultura en el VAB

	1995	1996	1997	1998	1999	2000	2001
España	4,62	5,05	4,74	4,40	3,90	3,66	3,56
Aragón	6,66	7,05	6,88	6,13	4,89	4,89	4,78
Huesca	13,45	14,13	12,38	10,93	10,54	12,21	11,76
Teruel	10,87	11,74	13,64	12,59	8,07	8,95	8,87
Zaragoza	4,38	4,59	4,51	4,03	3,13	2,59	2,58

Fuente: INE (2005) y elaboración propia

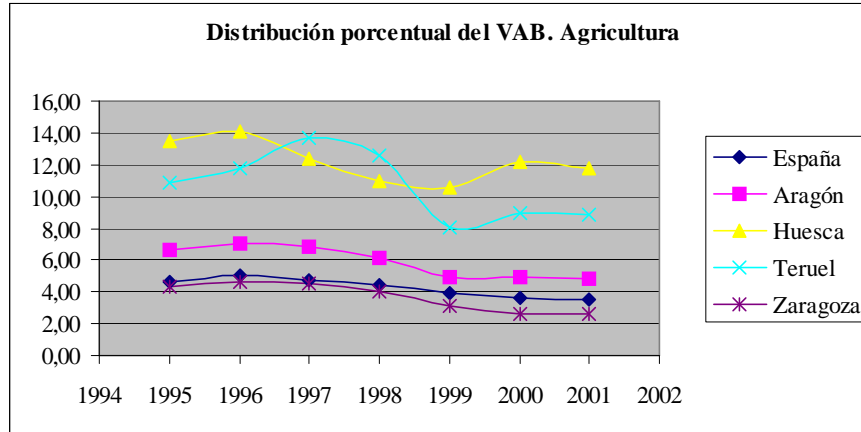

Fuente: INE (2005) y elaboración propia

Tabla 129. Distribución porcentual del VAB

Industria			
Ranking	1995	Ranking	2001
Álava	40,33	Álava	38,33
Tarragona	37,14	Burgos	34,33
Guipúzcoa	35,92	Guipúzcoa	33,78
Castellón/Castelló	35,05	Navarra (Comunidad Foral)	33,12
Navarra (Comunidad Foral)	34,90	Castellón/Castelló	31,71
Burgos	34,61	Tarragona	31,59
Guadalajara	34,41	País Vasco	30,24
País Vasco	32,88	Barcelona	30,11
Teruel	31,91	Guadalajara	29,66
Barcelona	31,56	Teruel	29,36
Cataluña	30,89	Cataluña	28,92
Rioja (La)	30,82	Rioja (La)	27,77
Asturias (Principado de)	29,16	Zaragoza	26,49
Vizcaya	28,81	Asturias (Principado de)	26,28
Zaragoza	27,81	Palencia	26,17
Palencia	27,55	Vizcaya	25,65
León	27,02	Aragón	25,36
Aragón	26,60	Valladolid	25,13
Valencia/València	26,47	A Coruña	23,48
Valladolid	26,32	León	23,24
A Coruña	26,27	Comunidad Valenciana	22,91
Comunidad Valenciana	26,08	Ciudad Real	22,89
Cantabria	24,93	Valencia/València	22,79
Girona	24,34	Castilla y León	22,30
Ciudad Real	23,91	Girona	21,79
Castilla y León	23,74	Cantabria	21,66
Total	23,08	Toledo	21,12
Galicia	22,54	Total	20,81
Pontevedra	22,37	Galicia	20,73
Cádiz	21,72	Pontevedra	20,72
Alicante/Alacant	21,54	Castilla-La Mancha	19,98
Toledo	21,35	Soria	19,68
Lleida	21,20	Lleida	19,44
Castilla-La Mancha	21,02	Alicante/Alacant	19,24
Murcia (Región de)	20,95	Cádiz	19,05
Huelva	20,28	Murcia (Región de)	18,22
Soria	20,13	Huesca	17,89
Madrid (Comunidad de)	18,78	Huelva	16,78
Sevilla	17,99	Sevilla	16,72
Huesca	17,86	Madrid (Comunidad de)	16,52
Jaén	17,19	Lugo	16,25
Córdoba	16,59	Córdoba	15,57
Ourense	16,59	Jaén	15,38
Lugo	16,21	Ourense	15,11
Cáceres	15,28	Albacete	14,47
Andalucía	15,18	Salamanca	13,43
Zamora	15,02	Zamora	13,32
Segovia	14,42	Segovia	13,30
Salamanca	14,36	Andalucía	13,26
Albacete	14,32	Cáceres	12,39
Extremadura	13,17	Extremadura	11,01
Badajoz	11,56	Ávila	10,61
Balears (Illes)	10,67	Badajoz	9,98
Cuenca	10,44	Cuenca	9,72
Las Palmas	10,14	Balears (Illes)	8,27
Canarias	10,10	Santa Cruz de Tenerife	8,23
Santa Cruz de Tenerife	10,04	Canarias	8,23
Ávila	9,41	Las Palmas	8,22
Málaga	9,11	Málaga	7,08
Almería	8,04	Granada	6,98
Granada	7,91	Almería	6,61
Ceuta y Melilla	3,68	Ceuta y Melilla	2,97

Fuente: INE (2005) y elaboración propia

Tabla 130. Evolución de la participación de la Industria en el VAB

	1995	1996	1997	1998	1999	2000	2001
Total	23,08	22,91	23,02	22,53	21,82	21,47	20,81
Aragón	26,60	26,75	26,98	27,22	26,82	26,18	25,36
Huesca	17,86	19,35	18,68	19,57	18,93	17,91	17,89
Teruel	31,91	32,50	30,13	28,94	30,85	30,50	29,36
Zaragoza	27,81	27,62	28,37	28,64	28,02	27,46	26,49

Fuente: INE (2005) y elaboración propia

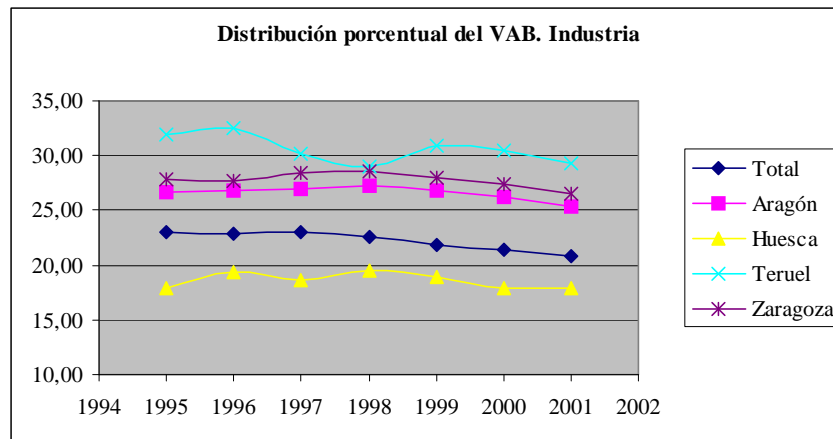

Fuente: INE (2005) y elaboración propia

Tabla 131. Distribución porcentual del VAB

Construcción			
Ranking	1995	Ranking	2001
Cáceres	14,09	Cáceres	14,06
Ourense	13,70	Zamora	13,10
Extremadura	12,92	Santa Cruz de Tenerife	12,87
Ávila	12,15	Salamanca	12,57
Badajoz	12,04	Málaga	12,55
Lleida	11,65	Toledo	12,48
Granada	11,49	Huesca	12,31
Ciudad Real	11,34	Extremadura	12,30
Zamora	11,15	Ávila	12,25
Salamanca	10,99	Ourense	12,10
Málaga	10,85	Tarragona	12,01
Huesca	10,80	Ciudad Real	11,99
Toledo	10,55	Canarias	11,96
Jaén	10,36	Lleida	11,49
Girona	10,17	Las Palmas	11,17
Castilla-La Mancha	10,09	Granada	11,02
Cuenca	9,74	Badajoz	10,98
Albacete	9,49	Castilla-La Mancha	10,96
Galicia	9,14	Jaén	10,72
Pontevedra	9,10	Huelva	10,58
Andalucía	8,98	A Coruña	10,52
Tarragona	8,97	Cádiz	10,51
Teruel	8,96	Almería	10,41
Asturias (Principado de)	8,95	Murcia (Región de)	10,40
Córdoba	8,89	Asturias (Principado de)	10,40
Murcia (Región de)	8,79	Alicante/Alacant	10,34
Santa Cruz de Tenerife	8,72	Andalucía	10,28
Alicante/Alacant	8,46	Galicia	10,26
A Coruña	8,43	Valencia/València	10,14
Castilla y León	8,18	Girona	10,09
Segovia	8,10	Segovia	10,09
Huelva	8,09	Pontevedra	9,99
Sevilla	8,03	Comunidad Valenciana	9,98
Total	7,90	León	9,97
Almería	7,82	Cantabria	9,96
Canarias	7,81	Castilla y León	9,81
Comunidad Valenciana	7,75	Córdoba	9,62
León	7,75	Cuenca	9,47
Valencia/València	7,69	Valladolid	9,38
Madrid (Comunidad de)	7,55	Albacete	9,37
Valladolid	7,51	Total	9,10
Lugo	7,47	Guadalajara	8,61
Cantabria	7,47	Palencia	8,55
Guadalajara	7,24	Balears (Illes)	8,53
Aragón	7,20	Castellón/Castelló	8,51
Las Palmas	7,00	Vizcaya	8,33
Balears (Illes)	7,00	Guipúzcoa	8,31
Cádiz	6,97	Lugo	8,28
Vizcaya	6,95	Sevilla	8,10
Cataluña	6,95	Teruel	8,04
Navarra (Comunidad Foral)	6,94	Navarra (Comunidad Foral)	7,99
Palencia	6,81	País Vasco	7,96
Guipúzcoa	6,51	Madrid (Comunidad de)	7,88
País Vasco	6,43	Aragón	7,81
Castellón/Castelló	6,35	Cataluña	7,69
Rioja (La)	6,18	Rioja (La)	7,32
Soria	6,16	Soria	7,04
Zaragoza	6,06	Burgos	7,04
Burgos	6,06	Zaragoza	6,74
Barcelona	5,95	Barcelona	6,54
Ceuta y Melilla	5,42	Álava	5,91
Álava	4,45	Ceuta y Melilla	5,70

Fuente: INE (2005) y elaboración propia

**Tabla 132. Evolución de la participación de la
Construcción en el VAB**

	1995	1996	1997	1998	1999	2000	2001
Total	7,90	7,55	7,43	7,66	8,16	8,76	9,10
Aragón	7,20	7,06	6,77	6,80	7,04	7,45	7,81
Huesca	10,80	10,33	10,30	10,74	11,00	11,76	12,31
Teruel	8,96	8,74	8,40	8,39	8,55	8,41	8,04
Zaragoza	6,06	6,00	5,70	5,67	5,91	6,30	6,74

Fuente: INE (2005) y elaboración propia

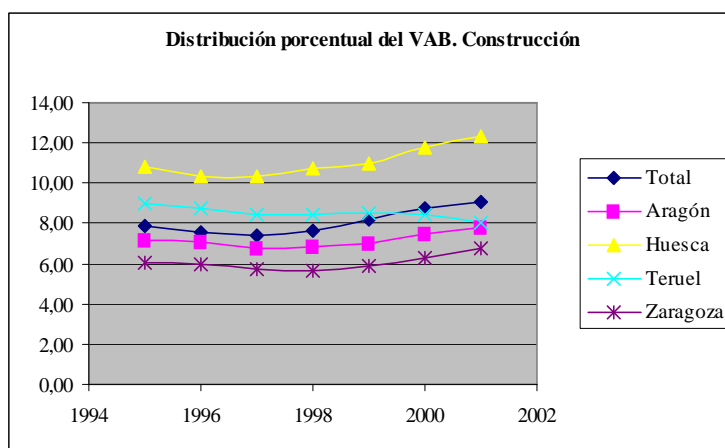

Fuente: INE (2005) y elaboración propia

Tabla 133. Distribución porcentual del VAB

Servicios			
Ranking	1995	Ranking	2001
Ceuta y Melilla	90,56	Ceuta y Melilla	91,16
Balears (Illes)	80,37	Balears (Illes)	81,60
Las Palmas	79,74	Las Palmas	78,91
Canarias	78,94	Canarias	77,79
Santa Cruz de Tenerife	78,04	Santa Cruz de Tenerife	76,47
Málaga	75,00	Granada	75,67
Madrid (Comunidad de)	73,42	Madrid (Comunidad de)	75,40
Granada	72,11	Málaga	74,49
Almería	69,62	Sevilla	71,24
Sevilla	69,56	Cuenca	70,13
Andalucía	67,27	Almería	69,75
Badajoz	66,92	Andalucía	69,15
Segovia	66,43	Badajoz	68,67
Alicante/Alacant	66,29	Alicante/Alacant	68,15
Salamanca	64,91	Ávila	67,07
Total	64,40	Segovia	66,69
Ávila	64,28	Total	66,52
Cádiz	63,87	Salamanca	66,47
Extremadura	63,68	Extremadura	66,18
Valencia/València	62,92	Albacete	66,05
Girona	62,59	Vizcaya	65,12
Comunidad Valenciana	62,49	Córdoba	65,06
Vizcaya	62,29	Soria	65,06
Cantabria	62,26	Valencia/València	64,88
Zaragoza	61,75	Cádiz	64,71
Murcia (Región de)	61,73	Girona	64,55
Barcelona	61,72	Comunidad Valenciana	64,53
Córdoba	61,52	Cantabria	64,38
Ourense	61,48	Lugo	64,34
Huelva	61,34	Zaragoza	64,18
Albacete	61,11	Murcia (Región de)	64,07
Cataluña	60,31	Huelva	63,11
Lugo	59,84	Cáceres	62,85
Galicia	59,80	Barcelona	62,77
Pontevedra	59,78	León	62,64
Aragón	59,54	Valladolid	62,36
Cáceres	59,42	Pontevedra	62,35
A Coruña	59,33	Ourense	62,26
Cuenca	59,24	Galicia	62,24
Valladolid	59,10	Aragón	62,04
Asturias (Principado de)	58,83	Cataluña	61,72
León	58,70	Castilla y León	61,60
País Vasco	58,54	A Coruña	61,56
Castilla y León	58,34	Zamora	61,41
Huesca	57,90	Asturias (Principado de)	60,96
Zamora	57,50	Castilla-La Mancha	60,47
Soria	57,48	País Vasco	60,21
Toledo	57,39	Toledo	59,69
Lleida	56,70	Lleida	59,68
Castilla-La Mancha	55,81	Jaén	59,63
Guipúzcoa	55,46	Huesca	58,04
Jaén	54,92	Guadalajara	57,14
Rioja (La)	53,51	Rioja (La)	56,72
Navarra (Comunidad Foral)	52,85	Guipúzcoa	56,43
Álava	52,26	Palencia	56,12
Ciudad Real	52,19	Castellón/Castelló	54,94
Palencia	52,03	Navarra (Comunidad Foral)	54,79
Castellón/Castelló	51,91	Ciudad Real	54,79
Burgos	50,36	Teruel	53,74
Tarragona	49,60	Burgos	53,52
Guadalajara	48,40	Tarragona	52,43
Teruel	48,27	Álava	51,52

Fuente: INE (2005) y elaboración propia

Tabla 134. Evolución de la participación de Servicios en el VAB

	1995	1996	1997	1998	1999	2000	2001
Total	64,40	64,49	64,82	65,40	66,11	66,11	66,52
Aragón	59,54	59,14	59,37	59,85	61,24	61,49	62,04
Huesca	57,90	56,18	58,63	58,76	59,54	58,12	58,04
Teruel	48,27	47,01	47,83	50,07	52,53	52,14	53,74
Zaragoza	61,75	61,80	61,41	61,66	62,94	63,65	64,18

Fuente: INE (2005) y elaboración propia

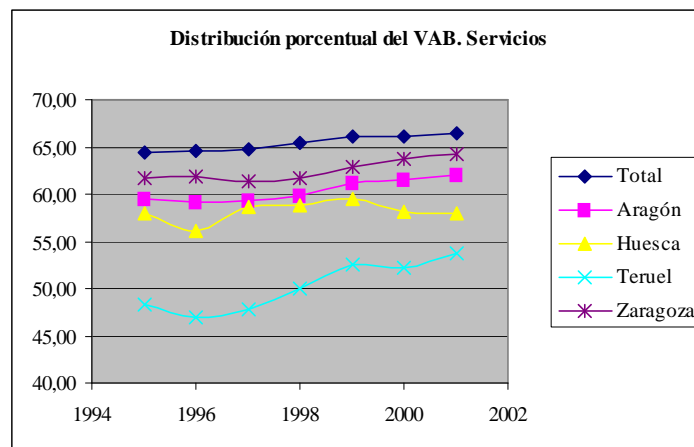

Fuente: INE (2005) y elaboración propia

Tabla 135. Índice de Precios de Consumo
Tasa de variación de las medias anuales

Ranking	1994	Ranking	2002
Huesca	5,7	A Coruña	4,1
Palencia	5,7	Teruel	4,0
Navarra (Comunidad Foral)	5,6	Girona	3,9
A Coruña	5,5	Lleida	3,9
Salamanca	5,4	Balears (Illes)	3,8
Badajoz	5,4	Galicia	3,8
Huelva	5,4	León	3,8
Balears (Illes)	5,3	Navarra (Comunidad Foral)	3,8
Cuenca	5,3	Pontevedra	3,8
Extremadura	5,2	Vizcaya	3,8
Álava	5,2	Albacete	3,7
Córdoba	5,1	Asturias (Principado de)	3,7
Soria	5,1	Barcelona	3,7
Galicia	5,1	Cataluña	3,7
Pontevedra	5,1	Guipúzcoa	3,7
Valladolid	5,1	Málaga	3,7
Cádiz	5,0	País Vasco	3,7
Vizcaya	5,0	Rioja (La)	3,7
Melilla	5,0	Zamora	3,7
Rioja (La)	5,0	Zaragoza	3,7
Castilla y León	5,0	Almería	3,6
Ceuta y Melilla	4,9	Aragón	3,6
Castellón/Castelló	4,9	Ávila	3,6
Santa Cruz de Tenerife	4,9	Guadalajara	3,6
Almería	4,9	Lugo	3,6
Ceuta	4,9	Madrid (Comunidad de)	3,6
País Vasco	4,9	Toledo	3,6
Toledo	4,9	Cáceres	3,5
León	4,9	Castilla-La Mancha	3,5
Segovia	4,8	Ceuta	3,5
Asturias (Principado de)	4,8	Comunidad Valenciana	3,5
Cáceres	4,8	Granada	3,5
Andalucía	4,8	Murcia (Región de)	3,5
Jaén	4,8	Total	3,5
Canarias	4,8	Valencia/València	3,5
Castilla-La Mancha	4,7	Alicante/Alacant	3,4
Ourense	4,7	Andalucía	3,4
Total	4,7	Burgos	3,4
Murcia (Región de)	4,7	Cádiz	3,4
Guadalajara	4,7	Cantabria	3,4
Madrid (Comunidad de)	4,7	Castilla y León	3,4
Málaga	4,7	Huelva	3,4
Las Palmas	4,6	Ourense	3,4
Aragón	4,6	Segovia	3,4
Burgos	4,6	Álava	3,3
Zamora	4,6	Castellón/Castelló	3,3
Girona	4,6	Ceuta y Melilla	3,3
Albacete	4,6	Córdoba	3,3
Barcelona	4,6	Huesca	3,3
Teruel	4,6	Palencia	3,3
Cataluña	4,6	Ciudad Real	3,2
Guipúzcoa	4,6	Jaén	3,2
Sevilla	4,6	Soria	3,2
Alicante/Alacant	4,5	Valladolid	3,2
Ciudad Real	4,5	Cuenca	3,1
Ávila	4,5	Extremadura	3,1
Tarragona	4,5	Melilla	3,1
Zaragoza	4,4	Sevilla	3,1
Lleida	4,4	Tarragona	3,1
Cantabria	4,3	Badajoz	2,8
Comunidad Valenciana	4,2	Las Palmas	2,7
Lugo	4,2	Canarias	2,6
Granada	4,1	Santa Cruz de Tenerife	2,6
Valencia/València	3,9	Salamanca	2,5

Fuente: INE (2005) y elaboración propia

Tabla 136. Evolución de la tasa de variación del Índice de Precios de Consumo

	1994	1995	1996	1997	1998	1999	2000	2001	2002
Total	4,7	4,7	3,6	2,0	1,8	2,3	3,4	3,6	3,5
Aragón	4,6	4,4	3,8	2,1	1,4	2,4	3,3	3,5	3,6
Huesca	5,7	5,4	4,7	2,0	0,6	2,1	3,7	3,3	3,3
Teruel	4,6	3,4	4,6	1,9	0,8	2,2	3,1	3,2	4,0
Zaragoza	4,4	4,4	3,5	2,2	1,6	2,5	3,2	3,6	3,7

Fuente: INE (2005) y elaboración propia

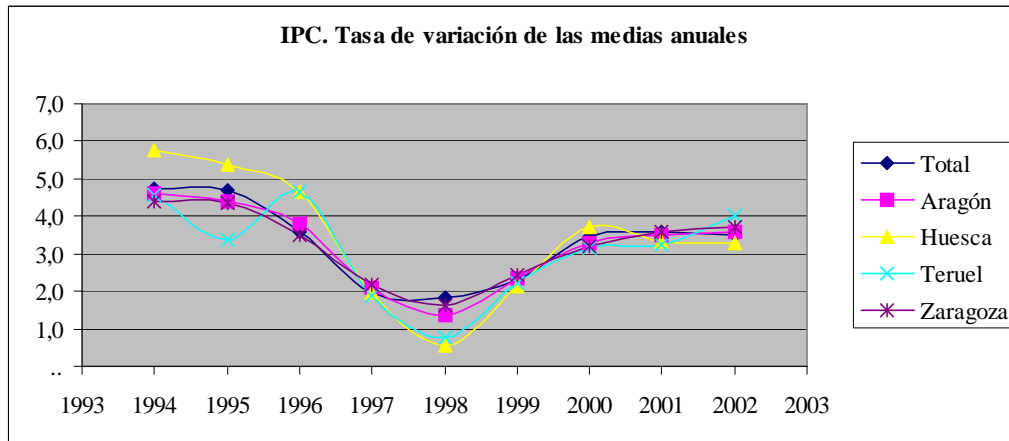

Fuente: INE (2005) y elaboración propia

**Tabla 137. Equipamiento e infraestructura
Kilómetros de carreteras por 1.000 Km²**

Ranking	1991	Ranking	2001
Pontevedra	727,05	Melilla	2.500,00
Santa Cruz de Tenerife	687,07	Ceuta y Melilla	1.812,50
Vizcaya	671,18	Ceuta	1.400,00
Guipúzcoa	652,48	Pontevedra	772,41
Canarias	629,66	Guipúzcoa	686,36
País Vasco	589,73	Vizcaya	668,92
Las Palmas	584,97	Santa Cruz de Tenerife	664,60
Galicia	528,27	Lugo	635,96
Lugo	518,21	País Vasco	596,07
A Coruña	514,60	Galicia	583,26
Álava	489,33	Canarias	582,25
Barcelona	481,31	Barcelona	530,15
Cantabria	457,18	A Coruña	526,73
Asturias (Principado de)	452,63	Las Palmas	513,77
Ourense	434,32	Cantabria	487,50
Alicante/Alacant	431,52	Álava	484,03
Balears (Illes)	429,00	Asturias (Principado de)	462,84
Tarragona	417,79	Ourense	456,76
Girona	413,86	Alicante/Alacant	454,87
Madrid (Comunidad de)	411,76	Tarragona	439,47
Valladolid	376,98	Balears (Illes)	434,70
Comunidad Valenciana	363,44	Girona	412,52
Cataluña	358,13	Madrid (Comunidad de)	403,84
Castellón/Castelló	356,94	Zamora	394,00
Navarra (Comunidad Foral)	355,05	Cataluña	375,89
Burgos	354,67	Valladolid	373,20
Palencia	353,70	Rioja (La)	369,08
Rioja (La)	352,40	León	368,78
León	341,35	Comunidad Valenciana	364,87
Segovia	338,03	Palencia	360,28
Valencia/València	330,39	Navarra (Comunidad Foral)	356,37
Ávila	330,27	Málaga	355,05
Castilla y León	328,84	Castilla y León	350,74
Córdoba	327,16	Burgos	350,62
Málaga	325,32	Segovia	345,61
Salamanca	323,61	Castellón/Castelló	337,29
Total	310,75	Valencia/València	333,33
Soria	302,91	Córdoba	329,90
Murcia (Región de)	293,54	Murcia (Región de)	325,26
Guadalajara	276,87	Total	323,72
Cádiz	276,24	Salamanca	322,83
Sevilla	274,27	Ávila	320,00
Andalucía	269,34	Soria	315,06
Almería	268,41	Almería	286,84
Jaén	252,56	Cádiz	279,84
Zamora	243,39	Guadalajara	277,71
Granada	234,70	Andalucía	277,35
Toledo	230,09	Sevilla	272,66
Castilla-La Mancha	229,29	Jaén	253,78
Albacete	227,43	Albacete	248,93
Cuenca	221,68	Granada	248,52
Lleida	220,49	Castilla-La Mancha	236,12
Zaragoza	218,29	Toledo	234,48
Badajoz	209,35	Cuenca	229,64
Aragón	208,44	Lleida	227,24
Ciudad Real	207,30	Zaragoza	225,95
Extremadura	205,49	Badajoz	219,70
Huelva	204,76	Aragón	214,04
Huesca	202,91	Huelva	213,76
Teruel	202,77	Extremadura	211,56
Cáceres	201,30	Ciudad Real	207,69
Melilla	71,43	Teruel	207,63
Ceuta y Melilla	30,77	Huesca	206,96
Ceuta	-	Cáceres	202,64

Fuente: INE (2005) y elaboración propia

Tabla 138. Evolución de los Km de carreteras por 1.000 Km²

	1991	1992	1993	1994	1995	1996	1997	1998	1999	2000	2001
Total	310,75	313,29	315,48	320,55	321,38	320,36	319,58	322,68	323,66	323,24	323,72
Aragón	208,44	210,60	210,62	211,57	211,67	211,36	211,88	212,45	213,12	213,24	214,04
Huesca	202,91	205,02	204,72	205,10	205,23	205,23	206,64	206,64	206,89	207,60	206,96
Teruel	202,77	203,52	204,19	204,66	204,66	205,13	205,06	205,06	205,13	205,13	207,63
Zaragoza	218,29	221,71	221,49	223,34	223,52	222,24	222,47	224,04	225,60	225,31	225,95

Fuente: INE (2005) y elaboración propia

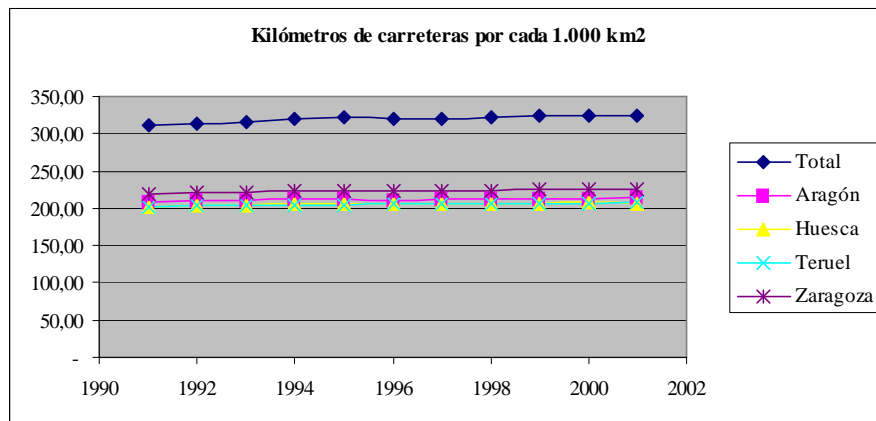

Fuente: INE (2005) y elaboración propia

Tabla 139. Kilómetros de autopistas y autovías por 1.000 Km²

Ranking	1991	Ranking	2001
Barcelona	55,48	Barcelona	94,07
Madrid (Comunidad de)	54,78	Madrid (Comunidad de)	66,27
Guipúzcoa	47,07	Guipúzcoa	64,14
Vizcaya	42,85	Vizcaya	60,89
Alicante/Alacant	40,42	País Vasco	53,36
País Vasco	39,53	Alicante/Alacant	49,34
Santa Cruz de Tenerife	35,33	Málaga	48,59
Álava	32,16	Valencia/València	44,36
Tarragona	31,99	Cataluña	41,01
Cataluña	25,96	Álava	40,83
Comunidad Valenciana	24,37	Comunidad Valenciana	38,70
Rioja (La)	24,04	Tarragona	37,92
Sevilla	22,14	Santa Cruz de Tenerife	37,56
Canarias	21,82	Pontevedra	36,48
Girona	20,90	Girona	32,32
Valencia/València	19,79	A Coruña	27,67
Castellón/Castelló	17,67	Canarias	26,72
Málaga	17,04	Cantabria	26,69
Zaragoza	15,82	Almería	25,64
Navarra (Comunidad Foral)	15,16	Murcia (Región de)	25,54
Toledo	14,97	Rioja (La)	25,17
Valladolid	14,87	Granada	24,67
Burgos	14,40	Sevilla	24,44
A Coruña	12,44	Valladolid	23,67
Las Palmas	11,30	Navarra (Comunidad Foral)	23,39
Cádiz	10,97	Galicia	21,78
Pontevedra	10,50	León	20,67
Total	10,32	Castellón/Castelló	20,26
Segovia	9,35	Ourense	20,07
Jaén	8,67	Andalucía	19,71
Andalucía	8,17	Total	18,92
Ávila	8,08	Asturias (Principado de)	18,11
Cantabria	7,94	Las Palmas	17,71
Guadalajara	7,79	Zaragoza	17,66
Palencia	7,47	Zamora	16,85
Asturias (Principado de)	7,19	Toledo	16,79
Castilla y León	7,14	Burgos	16,23
Castilla-La Mancha	6,95	Albacete	16,08
Aragón	6,86	Cádiz	15,73
Balears (Illes)	6,78	Lleida	13,14
Soria	6,61	Castilla y León	12,86
Lleida	6,32	Castilla-La Mancha	12,81
Murcia (Región de)	6,10	Huelva	12,05
Albacete	5,72	Jaén	12,00
Ciudad Real	5,52	Segovia	11,85
Galicia	5,37	Lugo	11,57
Huelva	5,06	Cuenca	11,55
León	4,53	Balears (Illes)	11,42
Huesca	3,46	Palencia	10,80
Cuenca	1,88	Aragón	8,91
Ourense	1,79	Guadalajara	8,19
Córdoba	1,75	Badajoz	6,62
Zamora	0,85	Córdoba	6,61
Salamanca	0,65	Extremadura	6,51
Granada	0,48	Cáceres	6,39
Cáceres	0,35	Ciudad Real	5,65
Extremadura	0,17	Ávila	5,59
Almería	-	Huesca	5,31
Badajoz	-	Soria	3,88
Ceuta	-	Salamanca	2,75
Ceuta y Melilla	-	Teruel	2,50
Lugo	-	Ceuta	-
Melilla	-	Ceuta y Melilla	-
Teruel	-	Melilla	-

Fuente: INE (2005) y elaboración propia

Tabla 140. Evolución del número de Km de autopistas y autovías por 1.000 Km²

	1991	1992	1993	1994	1995	1996	1997	1998	1999	2000	2001
Total	10,32	12,85	13,00	12,84	13,76	14,42	15,32	16,34	17,58	17,88	18,92
Aragón	6,86	7,35	6,79	6,60	6,62	6,62	7,08	7,90	7,90	8,13	8,91
Huesca	3,46	3,46	3,45	3,20	3,20	3,20	4,60	4,60	4,60	5,31	5,31
Teruel	-	-	-	-	-	-	-	-	-	-	2,50
Zaragoza	15,82	17,16	15,63	15,34	15,40	15,40	15,40	17,66	17,66	17,66	17,66

Fuente: INE (2005) y elaboración propia

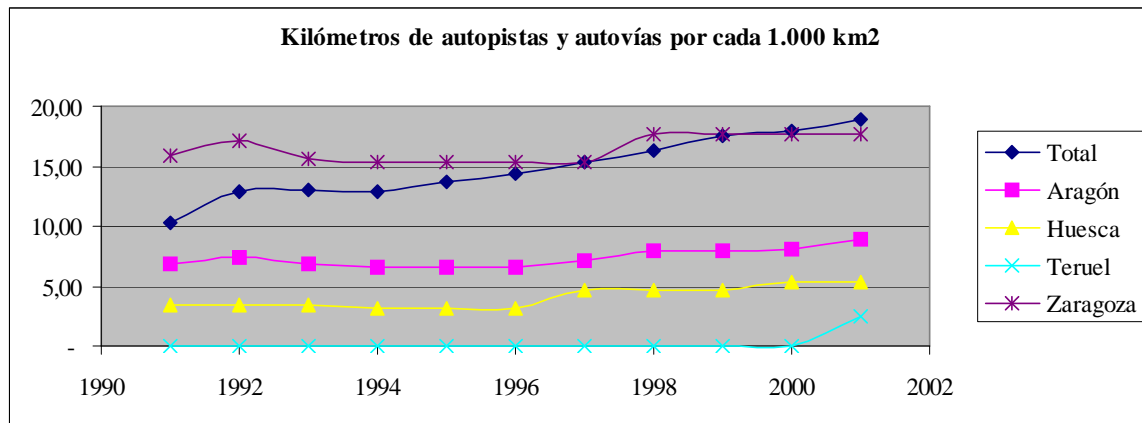

Fuente: INE (2005) y elaboración propia