

3. Desempleo

Las tasas de desempleo son reducidas en Aragón, que tiene en 2005 y después de Navarra, la tasa de paro más baja de España (5,8% frente al 9,2%). La comunidad aragonesa está experimentando un proceso paulatino de generación de empleo que también está afectando a la provincia de Huesca, cuyo saldo de parados ascendía, en julio de 2006, a 4.621 personas, lo que supone un descenso de 350 personas sin trabajo respecto al mismo mes del año anterior, lo que significa una disminución del colectivo de parados del 7,04%. Por *género*, el desempleo afecta principalmente a las mujeres, con unos índices del 61,5% sobre el total de desempleados, mientras que el de los hombres es del 38,5%, porcentajes que resultan similares a los medios de la comunidad aragonesa. El paro femenino comienza a descender en torno a los 35 años, debido al abandono paulatino que se produce por parte de las mujeres del mercado laboral para dedicarse a actividades de carácter familiar (cuidado de los hijos pequeños y atención a personas mayores, principalmente) y del hogar, especialmente entre los grupos profesionales y ocupacionales menos cualificados.

El paro es mayor entre los *grupos de edad* más jóvenes, y hasta los 35 años, descendiendo paulatinamente a partir de esa edad, lo que es debido también a que es menor la proporción de aquellos que buscan empleo. El proceso por sexo es bastante similar, si bien a partir de los 35 años se produce un descenso importante, que en el caso de las mujeres, es anterior, en torno a los 30 años, debido principalmente a su abandono del mercado laboral.

GRAFIA VIII. POBLACION DESEMPLEADA POR GRUPOS DE EDAD

Datos correspondientes a Julio 2006

A nivel comarcal, observamos que el paro se concentra principalmente en el grupo de edad comprendido entre 25 a 39 años, que alcanza el 46,37% del total de parados en la provincia de Huesca. Esta proporción resulta superior en las comarcas de Sobrarbe (57%), Jacetania (50,34%), Ribagorza (48,9%), La Litera (47,57%), Cinca Medio (47,49%) y Bajo Cinca (46,37%), A partir de este grupo de edad se produce un descenso paulatino en la proporción de parados lo que es debido principalmente a la disminución del saldo femenino de solicitantes de empleo, Entre la población activa joven, de menos de 25 años, el paro resulta algo más elevado respecto a la media provincial (14,33%) en Monegros (18,06%), Bajo Cinca (16,4%), Hoya de Huesca (16,21%), Jacetania (15,19%) y Alto Gállego (14,6%).

TABLA16. PARO REGISTRADO POR GRUPOS DE EDAD

Comarca	Menos de 25	25 a 39	40 a 49	50 y + años	Total
Jacetania	67	222	101	51	441
Alto Gállego	47	139	77	59	322
Sobrarbe	16	114	37	33	200
Ribagorza	26	155	69	67	317
Hoya de Huesca	324	900	393	382	1999
Somontano de Barbastro	106	321	219	189	835
Cinca Medio	105	379	170	144	798
La Litera	42	176	72	80	370
Monegros	52	115	55	66	288
Bajo Cinca	104	294	131	105	634
Provincia	889	2815	1324	1176	6204

Datos referidos a diciembre de 2005. Fuente: Instituto Aragonés de Estadística

Considerando el *nivel de cualificación* de los demandantes de empleo, observamos que el 52,95% de los desempleados tienen un nivel de estudios de ESO o inferior, lo que dificulta sus posibilidades dentro del mercado laboral. El 11,36% de los desempleados poseen una formación universitaria, el 11,03% tienen el bachillerato y el 4,28% formación profesional de grado superior. Podemos considerar que prácticamente la mitad de los desempleados de la provincia de Huesca poseen un nivel formativo que les permitirá incorporarse sin mucha dificultad al mercado laboral si bien, en muchos

casos, tendrán que reciclarse y adaptar sus conocimientos y destrezas a las exigencias del mercado laboral.

TABLA 17. PARADOS SEGÚN NIVEL DE ESTUDIOS ALCANZADO

Grupos de parados	Saldo de parados
Analfabetos/sin estudios	24
Estudios primarios	553
Estudios secundarios. FP	266
Primera etapa secundaria	1604
Bachillerato	510
Técnico-profesional superiores	198
Enseñanza universitaria primer ciclo	266
Enseñanza universitaria segundo y tercer ciclo	259

Datos correspondientes a Julio 2006

Conforme mayor es el nivel de estudios alcanzado menor es la tasa de desempleo, de manera que la tasa de paro entre los que tienen estudios universitarios es mucho más reducida.

Por *ramas de actividad* resulta que el desempleo existente en Huesca afecta principalmente al sector servicios ya que en los restantes sectores es mucho menor:

- *Sector primario*: únicamente las comarcas de Bajo Cinca (17,82%, Cinca Medio (8,9%) y Somontano de Barbastro (8,74%) alcanzan en dicho sector unos índices que resultan superiores a los provinciales (5,88%)
- *Construcción* las comarcas de Sobrarbe (34%), Ribagorza (24,92%), Jacetania (21,77%), Alto Gállego (18,01%) y Monegros (16,67%) tienen una proporción de desempleados superior a la provincial (15,6%).
- *Industria*: las comarcas de La Litera (24,86%), Somontano de Barbastro (21,44%), Cinca Medio (20,05%), Alto Gállego (18,32%) y Bajo Cinca (15,3%) presentan unos porcentajes mayores a los provinciales (14,76%).
- *Servicios*: las comarcas de La Hoya de Huesca (65,13%), Sobrarbe (62%), Jacetania (61,22%), Monegros (58,68%) y Ribagorza (58,04%) tienen una tasa que resulta superior a la media provincial (57,85%),

TABLA 18. PARADOS POR SECTOR DE ACTIVIDAD

Comarcas	Agricultura	Construcción	Industria	Servicios	Sin empleo anterior
Jacetania	3	96	31	270	41
Alto Gállego	5	58	59	177	23
Sobrarbe	3	68	2	124	3
Ribagorza	2	79	45	184	7
Hoya de Huesca	50	293	214	1302	140
Somontano de Barbastro	73	96	179	440	47
Cinca Medio	71	118	160	395	54
La Litera	26	49	92	182	21
Monegros	19	48	37	169	15
Bajo Cinca	113	63	97	346	15
Provincia de Huesca	365	968	916	3589	366

Datos referidos a diciembre de 2005. Fuente: Instituto Aragonés de Estadística

Por *ramas de actividad económica*, la mayor demanda de empleo se está produciendo en¹

¹ Se señalan aquellas actividades en la que existe una demanda de empleo que resulta superior al 10% de la existente en el conjunto comarcal, en diciembre de 2005 (Instituto Aragonés de Estadística).

- *Jacetania*: “construcción”, “hostelería”, “actividades inmobiliarias y de alquiler y servicios a empresa” y “comercio, reparación de vehículos de motor, motocicletas y ciclomotores y artículos personales y de uso doméstico”.
- *Alto Gállego*: “construcción”, “industria manufacturera”, “comercio, reparación de vehículos de motor, motocicletas y ciclomotores y artículos personales y de uso doméstico” y “transporte, almacenamiento y comunicaciones”.
- *Sobrarbe*: “construcción”, “hostelería” y “actividades inmobiliarias y de alquiler y servicios a empresa”.
- *Ribagorza*: “construcción”, “actividades inmobiliarias y de alquiler y servicios a empresa” y “hostelería”.
- *Hoya de Huesca*: “actividades inmobiliarias y de alquiler y servicios a empresa”, “construcción”, “comercio, reparación de vehículos de motor, motocicletas y ciclomotores y artículos personales y de uso doméstico” e “industria manufacturera”.
- *Somontano de Barbastro*: “industria manufacturera”, “actividades inmobiliarias y de alquiler y servicios a empresa”, “comercio, reparación de vehículos de motor, motocicletas y ciclomotores y artículos personales y de uso doméstico” e “industria manufacturera”.
- *Cinca Medio*: “industria manufacturera”, “construcción”, “comercio, reparación de vehículos de motor, motocicletas y ciclomotores y artículos personales y de uso doméstico” y “actividades inmobiliarias y de alquiler y servicios a empresa”.

- *La Litera*: “industria manufacturera”, “comercio, reparación de vehículos de motor, motocicletas y ciclomotores y artículos personales y de uso doméstico”, “construcción” y “actividades inmobiliarias y de alquiler y servicios a empresa”.
- *Monegros*: “construcción”, “actividades inmobiliarias y de alquiler y servicios a empresa”, “industria manufacturera” y “comercio, reparación de vehículos de motor, motocicletas y ciclomotores y artículos personales y de uso doméstico”.
- *Bajo Cinca*: “comercio, reparación de vehículos de motor, motocicletas y ciclomotores y artículos personales y de uso doméstico”, “actividades inmobiliarias y de alquiler y servicios a empresa”, “agricultura, ganadería, caza y silvicultura” e “industria manufacturera”.

Las *ocupaciones* más solicitadas² entre los parados son:

- *Jacetania*: “dependiente de comercio”, “peón de la construcción de edificios”, “peón de la industria manufacturera”, “personal de limpieza o limpiador” y “empleado administrativo”.
- *Alto Gállego*: “dependiente de comercio”, “empleado administrativo”, “personal de limpieza o limpiador”, “peón de la industria manufacturera” y “peón de la construcción de edificios”.
- *Sobrarbe*: “empleado administrativo”, “camarero”, “personal de limpieza o limpiador”, “guía de turismo” y “dependiente de comercio”.

² Se señalan las cinco ocupaciones que están siendo más demandadas en cada comarca, a diciembre de 2005 (Instituto Aragonés de Estadística).

- *Ribagorza*: “empleado administrativo”, “dependiente de comercio”, “personal de limpieza o limpiador”, “albañil” y “peón de la construcción de edificios”.
- *Hoya de Huesca*: “dependiente de comercio”, “personal de limpieza o limpiador”, “empleado administrativo”, “peón de la industria manufacturera” y “ordenanza”.
- *Somontano de Barbastro*: “peón de la industria manufacturera”, “dependiente de comercio”, “personal de limpieza o limpiador”, “montador de aparatos eléctricos en cadena de montaje” y “empleado administrativo”.
- *Cinca Medio*: “peón de la industria manufacturera”, “personal de limpieza o limpiador”, “dependiente de comercio”, “peón de la construcción de edificios” y “empleado administrativo”.
- *La Litera*: “peón de la industria manufacturera”, “dependiente de comercio”, “personal de limpieza o limpiador”, “empleado administrativo” y “peón de la construcción de edificios”.
- *Monegros*: “peón de la industria manufacturera”, “dependiente de comercio”, “personal de limpieza o limpiador”, “empleado administrativo” y “peón de la construcción de edificios”.
- *Bajo Cinca*: “peón de la industria manufacturera”, “peón agrícola”, “dependiente de comercio”, “peón de la construcción de edificios” y “embalador-empaquetador-etiquetador, a mano”.

La tendencia de desempleo que se observa en el mercado laboral oscense no es homogénea y hay una cierta disparidad entre los espacios comarcales.

CUADRO 2. TENDENCIA DEL DESEMPLEO

Comarca	Tendencia de desempleo
Jacetania	Estabilizada
Alto Gállego	Estabilizada
Sobrarbe	Estabilizada
Ribagorza	Creciente
Hoya de Huesca	Estabilizada
Somontano de Barbastro	Creciente
Cinca Medio	Cierta estabilización
La Litera	Cierta estabilización
Monegros	Estabilizada
Bajo Cinca	Cierta estabilización

Fuente: Elaboración propia

Como se señala en el *Anuario de las Comarcas de Aragón 2006* hay un componente estacional³ en el desempleo en algunas comarcas oscenses produciéndose unas diferencias importantes entre los meses de mayor generación de empleo y otros en los que éste se destruye. Este es el caso, por ejemplo, de Sobrarbe. Con menor intensidad se produce también en La Ribagorza. Con diferencias más reducidas en el Alto Gállego, Bajo Cinca y la Jacetania y éstas son menos significativas en las restantes

³ El componente estacional se refiere al comportamiento del desempleo en períodos temporales concretos, especialmente meses. En el estudio de referencia se ha considerado la evolución del paro desde enero de 1997 a diciembre de 2004 inclusive.

comarcas. Los meses en los que durante del período 1997-2004, se han producido una mayor pérdida de empleo han sido principalmente en enero, en aquellas comarcas en donde la actividad agraria es importante y, por en contrario esta estacionalidad ha resultado menor en períodos estivales o de recolección de la cosecha o fruta.

CUADRO 3. COMPONENTE ESTACIONAL DE DESEMPLEO

Comarcas	Máximo	Mínimo
Sobrarbe	Enero	Agosto
La Ribagorza	Mayo	Agosto
Alto Gállego	Noviembre	Agosto
Bajo Cinca	Enero	Junio
La Jacetania	Mayo	Agosto
Hoya de Huesca	Febrero	Julio
Monearos	Diciembre	Julio
Somontano de Barbastro	Enero	Agosto
Cinca Medio	Enero	Julio
La Litera	Enero	Junio

Fuente: *Anuario de las comarcas de Aragón 2006*, pp. 160-161.

Por tanto, el desempleo se reduce en las comarcas pirenaicas (Jacetania, Alto Gállego, Sobrarbe y Ribagorza) como consecuencia de mayor generación de puestos de trabajo en el período estival. En otras, el empleo estacional está vinculado a la

recolección de productos agrarios, como es el caso del Bajo Cinca, Monegros y La Litera.

El tiempo de búsqueda de empleo hasta su consecución, constituye otro determinante para estudiar la evolución del mercado laboral. Más de la mitad de los desempleados aragoneses tardaron, durante el 2005, menos de 6 meses en conseguir un puesto de trabajo, lo que puede considerarse un indicador positivo del dinamismo de la economía aragonesa.

GRAFICA IX. TIEMPO DE BUSQUEDA DE EMPLEO EN LA PROVINCIA DE HUESCA

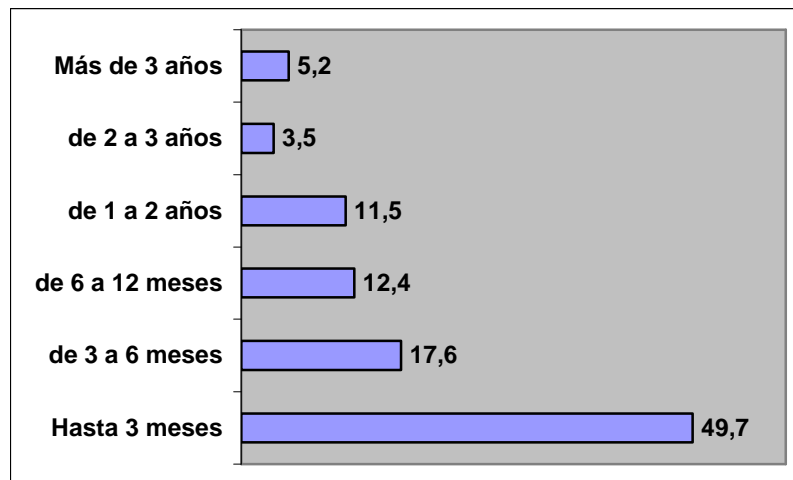

Datos correspondientes a diciembre 2005

A nivel comarcal, el menor tiempo medio de duración de búsqueda de empleo se produce en Sobrarbe y Bajo Cinca en donde el 63% y 60,9% respectivamente de sus desempleados encuentran trabajo en menos de tres meses. También la duración de paro es más reducida en la Jacetania, Alto Gállego, Ribagorza y Cinca Medio en donde la

proporción de los encuentra empleo durante este mismo tiempo es de 56%, 56%, 52,1% y 50,3% respectivamente. Por el contrario, existen mayores dificultades para incorporarse al mercado laboral en el Somontano de Barbastro, Monegros y La Litera en donde el tiempo medio de duración de permanencia en situación de para resulta mayor. Por tanto, en aquellas comarcas en las que la actividad del subsector turístico o agrario es más elevada se produce una entrada y salida del mercado laboral más fluida.

TABLA 19. TIEMPO DE BUSQUEDA DE EMPLEO POR COMARCAS

Comarca	Hasta 3 meses	de 3 a 6 meses	de 6 a 12 meses	de 1 a 2 años	de 2 a 3 años	Más de 3 años
Jacetania	247	80	56	28	10	20
Alto Gállego	177	54	33	29	14	15
Sobrarbe	126	30	14	17	4	9
Ribagorza	165	52	41	35	10	14
Hoya de Huesca	948	375	281	227	63	105
Somontano de Barbastro	333	130	120	144	40	68
Cinca Medio	401	137	96	93	30	41
La Litera	180	58	53	43	16	20
Monegros	122	55	33	44	15	19
Bajo Cinca	386	121	44	52	18	13
Provincia	3085	1092	771	712	220	324

Datos correspondientes a diciembre 2005